NACIONAL 9.174 | PROVINCIA 37.387 | SANTIAGO 11.353

MATANZA DE LA FAMILIA ARATA: HALLAN RODADO DE MONICA BEATRIZ Y DE PRESUNTOS ASESINOS

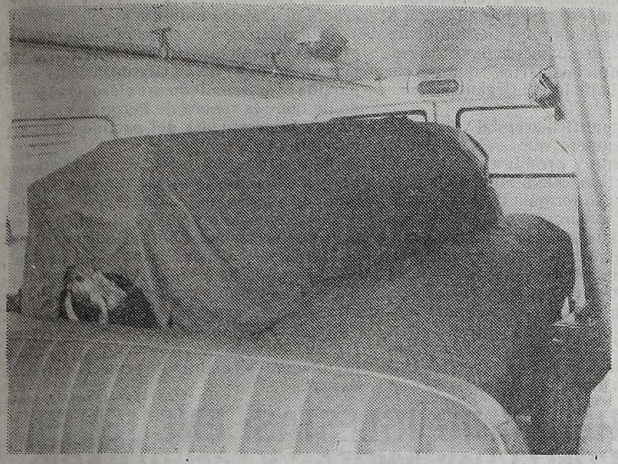

Traslado en ambulancia de los restos de la familia Arata.

En circulo, uno de los cuatro ataudes es descendido en la casa velatoria.

CERCAN A LOS CRIMINALES

HUELLAS DACTILARES ENCONTRADAS EN EL AUTO DE LA MEDICA, COMO OTROS INDICIOS REVELADORES, SON LA ESPERANZA POLICIAL PARA DAR CON AUTORES DEL CUADRUPLE CRIMEN

Funcionarios realizan la exhumacion de Cambiaso. Se cumplio nueva y complicada autopsia

APOYO DE MUNICIPALES A DATARMINI Y GENTA

crónica
FIRME JUNTO AL PUEBLO
1ª EDICION DE MEDIODIA
DIARIO DE MAYOR CIRCULACION EN EL PAIS
Año XIX - Bs. As., Sábado 23 de Julio de 1983 - Nº 6545 - $a 2,50.

COMPLICADA AUTOPSIA DE CAMBIASO Y ROSSI

Los municipales manifestaron masiva y ruidosamente, dando apoyo a sus dirigentes.

ISABEL PERMANECERIA AL MARGEN DE INTERNA

TARDE DE "B" Y NOCHE DE ÑUL'S-SAN LORENZO

Bittel Niega Directivas y Matera es Sarcástico

SALTA, 22 (NA).— El vicepresidente del justicialismo, **Deolindo Felipe Bittel**, reiteró que la conducción partidaria **"no tiene pensado preguntarle cuáles serán sus próximos pasos"** a la ex presidenta **María Estela Martínez de Perón.**

Negó, asimismo, que la actitud de los ultraverticalistas de **"patear el tablero de las precandidaturas"** haya abierto alguna fisura en el peronismo.

Bittel, en declaraciones al matutino local **"El Tribuno"**, recordó que **"jamás hemos recibido ninguna directiva de la señora"** y que la ex presidenta **"aprobó con su silencio nuestra actitud en estos siete años**

Se negó luego a establecer un paralelo entre la influencia que sobre **Isabel Perón** ejerció en su momento **José López Rega** y la situación actual del coronel croata **Milos Deboguetich.**

"No conozco a ese señor y según me han dicho fue un amigo leal del general Perón, de manera que no se puede agraviar gratuitamente a nadie", dijo Bittel.

Afirmó luego que **"es excesivo"** decir que la actitud del ultraverticalismo **"sólo lleva más agua a los molinos de Raúl Alfonsín".**

"Si bien el camino que han adoptado no es el más conveniente, de ahí a decir que trabajan para Alfonsín me parece una barbaridad", concluyó el dirigente

● **MATERA**

MENDOZA, 22 (NA).— El precandidato justicialista **Raúl Matera** ironizó aquí sobre la posición ultraverticalista al decir que **"el piloto del charter que traerá de regreso a la señora de Perón será Alfonsín y el copiloto, Labaké".**

Matera admitió que el líder radical Raúl Alfonsín **"se ha desempeñado con gran astucia y habilidad**

Advirtió en consecuencia que **"si el peronismo no obtiene la mayoría" en el Colegio Electoral "la suma de las minorías puede vencerlo".**

Recalcó que su agrupación no aceptará intermediarios y subrayó su convicción de que la ex presidenta **"mantendrá hasta último momento la posición muy clara que ha adoptado".**

Destacó que Isabel Perón **"no va a participar en los comicios internos y lo máximo que puede hacer es volver al país, asumir la presidencia del partido**

ISABEL SERA

Vendrá a Encabezar el Congreso Partidario

La ex presidenta **María Estela Martínez de Perón** se mantendría al margen de la lucha interna del justicialismo y al mismo tiempo dejaría que su proceso de reorganización a través de elecciones culmine normalmente en el próximo congreso nacional partidario, de acuerdo a **"indicios ciertos"** que habría recibido la cúpula de las **62 Organizaciones verticalistas.**

La expresión **"político-gremial"** del peronismo asegura, empero, que la ex mandataria estará presente y presidirá el congreso nacional del partido, que a fines de agosto deberá consagrar la fórmula de candidatos presidenciales y sus propias autoridades.

Las máximas autoridades del peronismo, por su parte, afirmaron a través de su consejo nacional que invitaran a la **señora de Perón** a presidir las deliberaciones del congreso de agosto y ratificaron su jefatura como **"conductora natural de nuestro movimiento".**

La convicción de la dirigencia gremial sobre la prescindencia de **Isabel Perón** fue evidenciada ayer en una reunión de "las 62", en la que el asesor de **Lorenzo Miguel, Luis Santos Casale**, criticó duramente a quienes **"pretenden trabar la reorganización en democracia de nuestro movimiento".**

Al término de esa reunión **—efectuada a puertas cerradas—, Casale** afirmó que **"el pensamiento de las 62 Organizaciones y del partido es suficientemente claro"** en el sentido de que **"la señora de Perón es y seguirá siendo la presidenta del partido y jefa del movimiento".**

"Esto es tan natural, que no necesitamos pregonarlo todos los días, como que esperamos con alegría su pronto regreso". Añadió.

Casale consideró que **"el silencio de la señora de Perón nos está indicando que el único heredero del peronismo es el pueblo"**, dando como ejemplo las elecciones realizadas en diez provincias, en las que **"los peronistas han votado con sentido democrático".**

El asesor de "las 62" sostuvo que **"esto se repetirá en toda la república, y así surgirán los dirigentes y candidatos con el aval de las bases".**

ALENDE YA ACEPTO CANDIDATURA PRESIDENCIAL POR SU PARTIDO

BAHIA BLANCA, 22 (DYN).— El presidente del Partido Intransigente **Oscar Alende** reconoció esta noche en conferencia de prensa, que aceptó su candidatura a convencional nacional de su partido, pero el titular del comité de la provincia de Buenos Aires Marcelo Arabolaza no vaciló en señalar, en un aparte con los periodistas, que el ex gobernador provincial **ya aceptó ser candidato a presidente de la Nación.**

Alende llegó hoy a esta ciudad, acompañado también por Juan Carlos Manes, candidato a gobernador de la provincia por el mismo partido y esta noche los tres dirigentes hablaron en un acto público en el estadio del club Olimpo.

Mañana los políticos intransigentes visitarán Coronel Suárez y Tres Arroyos.

En la reunión de prensa Alende informó que su partido ya está organizado en 23 distritos y que faltan pocos días para lograrlo también en Mendoza, con lo cual será uno de los cuatro partidos con personería en los 24 distritos del país.

Sobre la situación actual afirmó que temía que "no todos los sectores comprendan la gravedad y profundidad de la crisis dramática que vive el país y del tremendo esfuerzo que habrá que realizar para salir a flote".

"Será tarea superior a un partido o a varios, porque todos deberán colaborar en este esfuerzo contra los intentos del imperialismo, de las multinacionales y de la oligarquía", acotó el dirigente.

Lazara Contra Ley de Olvido

El titular del **Partido Socialista Unificado, Simón Lazara**, y el ex senador nacional **Ricardo Molinas** coincidieron en señalar que si el gobierno militar sanciona una ley de amnistía las futuras autoridades constitucionales la derogaran.

Lazara y Molinas fueron los expositores, junto con el ex vicepresidente Vicente Solano Lima

Lazara dijo que la represión de los últimos años **"se centró en la juventud con el objeto de liquidar su capacidad de acción y para lavar sus cerebros".**

HERMINIO IGLESIAS: ENCUENTRO CON ECONOMISTAS Y EMPRESARIOS

El dirigente justicialista bonaerense **Herminio Iglesias**, mantuvo una importante reunión con empresarios de la industria nacional, del sector agrícola ganadero y con especialistas del peronismo en el área económica. **El encuentro, realizado en un hotel céntrico fue la continuidad de la serie de importantes entrevistas que Iglesias mantiene con los distintos sectores del quehacer nacional.**

En el curso de las conversaciones, los integrantes de las tres delegaciones le expresaron al dirigente su total adhesión y apoyo para elaborar un plan de reactivación del aparato productivo en la provincia

Largas fueron las deliberaciones ya que el objetivo era analizar en profundidad los temas referidos a las leyes en vigencia en el primer estado argentino y del borrador preliminar, surgirán algunas reformas que en el momento de ponerse en práctica, serían de suma importancia para el desarrollo del futuro gobierno. Quienes participan en la reunión —**cuyo balance dejó un neto saldo favorable a estar de las palabras de voceros del dirigente justicialista**— debatieron a fondo el tema y al finalizar la misma, ante los requerimientos de la prensa, se eludió el realizar declaraciones manteniendo un hermético silencio

Es probable que en el curso de la semana próxima y en el contexto de una nutrida agenda de actividades, Iglesias siga recibiendo a los distintos sectores políticos y económicos para considerar temas de importancia.

CRITICAN SEVERAMENTE LA AMNISTIA QUE FUE SANCIONADA EN RIO NEGRO

GENERAL ROCA, 22 (DYN).— El juez **Alberto Mulet**, uno de los integrantes de la terna de magistrados que juzgó al ex gobernador rionegrino, **Mario Franco**, se pronunció hoy severamente contra la ley de amnistía sancionada por las autoridades provinciales y advirtió que la medida constituye **"un gravísimo precedente"** que confiere **"un manto de indemnidad"** a quienes malversen fondos públicos.

Mulet, formuló declaraciones periodísticas en la ciudad de Viedma, oportunidad en que aseguró que el gobierno de Río Negro **"no tiene facultades"** para dictar una ley en tal sentido y acusó al Ministerio del Interior de presionar para que **"se hiciera así, porque allí (en el ministerio) no han tenido el coraje cívico de asumir la responsabilidad de decretarla"**, indicó.

Convocatoria a Ciudadanía Porteña

El Poder Ejecutivo Nacional convocó al electorado de la ciudad de Buenos Aires para que el 30 de octubre de 1983, proceda a elegir 54 electores titulares de presidente y vicepresidente de la Nación y 10 suplentes; 54 electores titulares de senadores nacionales y 10 suplentes; 25 diputados nacionales y 10 suplentes; 60 concejales titulares y 10 suplentes y 126 vocales titulares de consejos vecinales y 80 suplentes.

Esta medida está contenida en el Decreto 1846 dado a conocer hoy, determinándose que los miembros electivos como concejales y consejeros vecinales titulares y suplentes se elegirán de acuerdo a las normas vigentes.

Estas autoridades se reunirán el 24 de noviembre de 1983 al sólo efecto de constituirse para determinar la validez de sus títulos.

La duración de los mandatos de esas autoridades se computará a partir del 30 de enero de 1984, fecha en que tomarán posesión de sus cargos.

A los efectos de la organización del acto electoral será de aplicación el Artículo 11 de la Ley 22.847 que dice que **"los comicios provinciales y municipales se realizarán conjunta y simultáneamente con los nacionales, rigiendo para la organización del acto electoral las normas del Código Electoral Nacional y utilizando el padrón electoral nacional sin perjuicio de los padrones complementarios que prevén normas locales".**

En los considerandos de la medida se indica que esa ley, sancionada el 12 de julio último, establece un plazo de diez días corridos para la convocatoria a elección de autoridades locales en los distintos distritos electorales.

También se puso de manifiesto que en dicha convocatoria debe incluirse, asimismo, la correspondiente representación nacional.

Cabe recordar que el 25 de noviembre se reunirán las asambleas legislativas de cada provincia con el objeto de elegir los dos senadores por cada Estado que integrarán el Senado Nacional y para el mismo día está convocado el Colegio Electoral de la Capital Federal del cual surgirán los dos senadores nacionales del distrito metropolitano.

INTIMIDADES DE LA CASA ROSADA

La sala de periodistas es amplia. Muy amplia. Si usted se ubica en un extremo y habla con algunos periodistas, los que están en el otro ángulo no escuchan. **Si usted, como funcionario, trae una información y pide un alto en la labor de los hombres de prensa anunciando que va a proporcionar una noticia, haciéndolo en voz alta, entonces sí lo escucharán todos.** Don **Eduardo Maschwitz** —lo hace por supuesto sin intención— tiene la costumbre de entrar y sentarse en un mismo lugar siempre. ¿Entonces que ocurre? **Solo escuchan los que están al lado de él.** Los restantes no escuchan y no es que pierdan la noticia, pero se enteran más tarde. Don Eduardo: **Los periodistas le piden que hable para todos. Por supuesto cuando trae una noticia. Cuando viene a conversar sin protocolo no hay problemas porque además los cronistas le convidarán con café.**

El Instituto del 3º Plan Quinquenal del Justicialismo rechazó apreciaciones del **Director Ejecutivo del Ente Binacional Yacyretá** que dijo: **"Se propicia adjudicar las obras en 1983 para que sea muy dificultoso para las próximas autoridades desandar lo que se ha concretado".** Dicen los doctores **Caraballo, Tettamanti y Lavagna**, que firman un comunicado, que tales apreciaciones **"son imprudentes y lesivas a la soberanía popular y están avaladas por el silencio de las autoridades".**

* * *

Son muchos los hombres de la **Casa de Gobierno** que trabajan anónimamente y con verdadera eficacia en los distintos sectores del edificio. **Luis Alecci** es uno de los peluqueros de la casa y hace ameno el momento en que está prestando el servicio a cualquiera que concurra a su pequeña sede. **Amable, gentil y además es un verdadero artista de la tijera. Lo saludamos.**

* * *

La Asociación de Bancos de la República Argentina, cuyos miembros, **—se advierte—** leen mucho esta sección, nos enviaron una gacetilla anunciando que el doctor **Arturo Berenguer Carisomo** disertará el viernes próximo sobre el tema **"Evaristo Carriego poeta del Modernismo".** Antes, el martes, lo hará en la misma sede el crítico de arte **Vicente P. Caride** quien se referirá a **"La pintura en la Argentina Siglo XX".** A no faltar. **Ambos lo esperan en Reconquista 458, 2º piso.**

VILLAVEIRAN AFIRMO QUE ALFONSIN ES INJUSTO EN SUS ACUSACIONES

El ministro de Trabajo, **Héctor Villaveirán**, afirmó ayer que **"son injustas"** las acusaciones vertidas por el candidato presidencial del radicalismo, **Raúl Alfonsín**, sobre supuesta parcialidad en la normalización de los gremios intervenidos, y reveló que está en marcha un proyecto destinado a que la justicia fiscalice las elecciones en los sindicatos.

Alfonsín había acusado a Villaveirán públicamente de manejar el Ministerio de Trabajo como un comité, y de favorecer a determinados sectores ligados al dirigente metalúrgico **Lorenzo Miguel.**

Sin embargo, al sostener que **"no es cierto"** lo afirmado por Alfonsín, Villaveirán informó que la cartera a su cargo elevó hace tiempo un proyecto para que haya fiscalización electoral de las normalizaciones sindicales, que no prosperó porque el Ministerio de Justicia expuso discrepancias.

"Deseo que exista contralor judicial en las elecciones gremiales", enfatizó Villaveirán anoche, al revelar la existencia del proyecto que proponía un sistema de control similar al establecido por la ley electoral.

Pero dijo que **"puesto en conocimiento de la Cámara de Apelaciones del Trabajo, ésta respondió que no corresponde la actuación judicial en la materia".**

PRESIDENTE-PRESCINDENTE

Pero se Mantendría al Margen de la Interna

Agregó que **"si Luder y Cafiero se perfilan como candidatos presidenciales, ello no nos debe asustar, porque está demostrando la vigencia del peronismo histórico.**

"Debemos distinguir —agregó Casale— **entre los que gritan Isabel por amor y gratitud y los que lo hacen para disimular su horfandad y aislamiento, porque quienes se sienten identificados con la señora deben tener presente que ella es prenda de unión y no de discordia entre los peronistas".**

Tanto las declaraciones del consejo partidario como las de Casale tuvieron lugar en medio de versiones difundidas por el **"ultraverticalismo"** en el sentido de que la señora de Perón retornaría y no avalaría ninguna de las actuales precandidaturas.

Los emisores de las versiones —**en particular el ex diputado democristiano Juan Gabriel Labake, ahora afiliado al peronismo**—, sostenían además que todos los precandidatos debían retirar sus postulaciones para no crearle condicionamiento a la señora.

El consejero partidario Lázaro Roca introdujo una novedad en la posición del **"ultraverticalismo"**, ya que admitió que **"no hay ningún inconveniente en que existan precandidaturas presidenciales".**

Roca, que formó con Labake una **"comisión pro retorno, rehabilitación y conducción de Isabel Perón"**, subrayó que la fórmula presidencial del peronismo será consagrada por el congreso del partido, en una decisión que se tomará **"con la presencia de la señora de Perón"**, con la que se cambiará **"opiniones para no errar en la elección".**

El virtual precandidato presidencial por el **Movimiento de Unidad, Solidaridad y Organización (MUSO), Antonio Cafiero**, señaló a la **"democracia interna"** y la **"participación popular"** como **"reaseguros del peronismo"**, y sostuvo que **"los que tengan más votos en el congreso partidario serán los únicos que puedan ejercer la herencia de Juan Perón, y si no es así no solo habremos violado la voluntad del pueblo y de Perón sino que nos habremos convertido en mariscales de la derrota".**

Cafiero: La Democracia Interna es el Reaseguro

ROSARIO, 22 (DYN).— El precandidato presidencial justicialista **Antonio Cafiero** sostuvo hoy aquí que, tras la muerte del general **Juan Perón**, la democracia interna y la participación popular son los **"únicos reaseguros"** partidarios para continuar la obra del extinto caudillo.

En conferencia de prensa ofrecida durante el cierre de la campaña electoral de los comicios que se efectuarán pasado mañana, el ex ministro de Economía indicó que ambos mecanismos deben implementarse **"para seguir cumpliendo el destino liberador y dignificador del peronismo en la sociedad argentina".**

"Por eso las internas no son hoy el producto de la maniobra de cuatro o cinco dirigentes, sino una imposición de tres millones de afiliados que han decidido retomar el mandato hegemónico que antes ejercía nuestro jefe y líder", añadió.

"Ahora —continuó— **los que tengan más votos en el congreso (nacional) serán los que deban ejercer la herencia y, si no es así, no solo habremos violado la voluntad del pueblo y de Perón, sino que nos habremos convertido en mariscales de la derrota".**

Previamente, el inspirador del "Movimiento de Unidad, Solidaridad y Organización" (MUSO), había presidido un acto en el club El Clásico, de la ciudad de Santa Fe, con la participación de unas 800 personas.

En Rosario, la denominada "Junta Promotora - Cafiero Presidente, de la provincia de Santa Fe", que no responde al MUSO, proclamó la candidatura presidencial de Cafiero, convirtiéndose en el tercer nucleamiento de ese nombre que postula al dirigente para el máximo cargo.

FLORO BOGADO NEGO QUE INTEGRE 'PRORRETORNO'

FORMOSA, 22 (Télam).— El líder de la agrupación **"Eva Perón - Lista Azul"**, doctor **Floro Bogado**, ganadora de los comicios internos peronistas del justicialismo provincial, negó su inclusión en una **comisión pro retorno de Isabel Perón**, anunciada en la Capital Federal.

Expresó, en ese sentido, que **"no se me ha consultado ni otorgado representación alguna en mi provincia, a ese efecto".**

La aclaración del dirigente peronista, surge ante una información cablegráfica originada en Buenos Aires, dando cuenta de la integración de una **"asamblea permanente por la rehabilitación, regreso y conducción de Isabel Perón"**, organizada por dirigentes ultraverticalistas del justicialismo.

Indicó el doctor Bogado que **"a pesar de que como argentino y justicialista, deseo el regreso de la señora María Estela Martínez de Perón y la restitución de todos sus derechos como ciudadana, lo cierto es que no se me ha consultado para integrar dicha comisión.**

Martínez: "Es Problema Peronista"

LA RIOJA, 22 (Télam).— El virtual candidato por el radicalismo a vicepresidente de la Nación, doctor **Víctor Martínez**, respondiendo a una pregunta sobre el posible retorno al país de la **señora de Perón**, dijo que **"es problema de los peronistas"** agregando que **"para nosotros, todo ciudadano y ciudadana debe tener la perspectiva de poder ejercitar sus derechos".**

Pero aclaró que **"la ex presidenta tendrá que dar la cara al pueblo por lo que hizo o dejó de hacer".** Manifestó que para regresar **"tendrá que sortear los resortes legales que le pertenecen a la justicia para acceder a la vida constitucional".**

En la sede del Comité Provincial de la **Unión Cívica Radical**, el dirigente afirmó que el deseo del radicalismo es que la señora de Perón **"venga y se sume a su partido".** Expresó que **"nosotros tenemos especulaciones afirmativas con nuestro camino, y no estamos pendientes de si ella aglutina, o si es motivo de disenso, ni especulamos con la posible división del peronismo. Estamos** —enfatizó— **en la formulación grande y afirmativa de la Unión Cívica Radical".**

"Hasta será una gran cosa —dijo— **que el radicalismo gane la elección, de manera de darle tiempo al justicialismo durante los seis años de nuestro mandato para hacer algo que no hicieron en los últimos años: adecuarse democráticamente a la vida del país".**

El doctor **Víctor Martínez**, con **"fundado optimismo"**, dijo que el 30 de octubre **"habrá sorpresas"** en el resultado de las elecciones, asegurando que **"el radicalismo es triunfador ".**

El dirigente informó de la coincidencia que existe entre las encuestas que se realizan para pronosticar el resultado electoral de octubre y de un porcentaje del 28 por ciento del electorado que no se ha definido, pero que **"día a día se transforma a favor de la Unión Cívica Radical".**

Señaló entre esas expresiones a las **Fuerzas Federalistas Popular (FUFEPO)**, corrientes provinciales como las de **Tucumán, San Juan** y otras, que están perfilando que **"antes del colegio electoral estará definido el triunfo de la Unión Cívica Radical".**

"No lo hemos llamado, no lo hemos buscado ni pedido que vengan —agregó— **pero estamos sumando adhesiones"**, aclarando enfáticamente que **"el radicalismo va a mantener su individualidad".**

EL LUNES SE DEFINIRA LA CANDIDATURA DE TROCCOLI

El ex diputado nacional **Antonio Tróccoli** anunció ayer que **"el lunes o martes próximo"** se reunirá el bloque balbinista auténtico para decidir si mantiene su candidatura a gobernador de la provincia de Buenos Aires.

De ratificar esa postulación, Tróccoli y quien sea designado como su compañero de fórmula, deberá enfrentar en elecciones internas a los candidatos del Movimiento de Renovación y Cambio, Alejandro Armendariz y Elba Roulet.

De esta manera quedaría fracturada la alianza lograda por los dos sectores en los comicios para la elección de autoridades partidarias y que se realizó el 17 de este mes.

Tróccoli afirmó que en caso de presentarse dos fórmulas para la gobernación de la provincia de Buenos Aires **"eso no significará romper con la política integradora"**

"La integración —explicó— **es un acuerdo sobre la base de que sea equitativo y satisfactorio para las dos partes, tal como ocurrió con el entendimiento logrado para la elección**

Por su parte, **Juan Carlos Pugliese**, uno de los líderes del balbinismo auténtico, dijo que **"entendíamos que la candidatura de Tróccoli respondía al propósito integrador del alfonsinismo, sin desmedro de ningún otro candidato".**

"También entendíamos —añadió— **que la integración entre Renovación y Cambio y Línea Nacional no depende de quien tiene más o menos afiliaciones, sino de quien tiene más ganas de unir al partido y evitar actos desgastantes".**

Las afirmaciones del dirigente radical constituyeron una tácita respuesta al candidato a la gobernación bonaerense del alfonsinismo, **Alejandro Armendariz**, quien afirmó que **"la lucha será desigual, porque tenemos ventajas afiliatorias del orden de 4 a 1".**

En otro orden de cosas, en fuentes partidarias se aseguró que el ofrecimiento de **Alfonsín** a **Fernando de la Rúa** de la senaduría por la Capital Federal **"es un hecho".**

PIDEN ACLAREN FONDOS DEL MRC

El abogado **Carlos Raúl Guillermo Cichello**, dirigente de la **Unidad Justicialista Restauradora**, actualmente adherida a la Federación Metropolitana Peronista, denunció, al candidato presidencial del **Movimiento de Renovación y Cambio, Raúl Alfonsín**, para que ofrezca pruebas sobre **"la enorme cantidad de dinero que gasta en propaganda y que excede el término normal".**

En una presentación efectuada en la **Fiscalía Nacional de Investigaciones Administrativas, Cichello** pide la investigación de Alfonsín **"con relación al movimiento de fondos dinerarios que está efectuando en su campaña política".**

"En la Capital Federal, Renovación y Cambio ha abierto gran cantidad de comités, muchos de ellos en locales evidentemente caros. A ello hay que añadir que en general es muy difícil obtener el alquiler de locales pues los propietarios se muestran muy temerosos en alquilarlos.

Federalista del Centro: Sigue la Crisis, aún no Destituyeron a Cristina Guzmán

La dirigente **María Cristina Guzmán**, no pudo aún ser destituida al frente de su partido y, tras una confusa reunión de los miembros de la mesa directiva, la decisión fue postergada para el lunes próximo, en tanto ayer continuaron las conversaciones entre los sectores antagónicos del Partido Federalista de Centro.

El cisma en esa agrupación, que se define como el **"brazo capitalino"** de la **Fuerza Federalista Popular (FUFEPO)** reconoce su origen en la negativa de la política jujeña en respaldar la fórmula centrista que integran **Francisco Manrique y Guillermo Belgrano Rawson.**

La crisis tuvo su máxima expresión partidaria cuando la mayoría de los miembros de la mesa directiva pidió a la **Guzmán** su renuncia, pero ésta no aceptó dimitir y el organismo volverá a reunirse el lunes entrante, a partir de las 18.

Los vicepresidentes primero, tercero y cuarto, **Norberto Peruzzotti, Héctor Pandolfo** y **Antonio Montesino Díaz**, respectivamente, así como el secretario **Luis Montenegro**, el prosecretario **Marcelo Ovejero Güemes**, el tesorero **Federico Camauer** y el protesorero **Federico Tombacco**, coincidieron en exigirle la dimisión a **Guzmán**; mientras solo el vicepresidente segundo, **Enrique Molina**, la respalda.

● APOYO DE FUFEPO

El titular de la **Alianza Federal, Guillermo Acuña Anzorena**, aseguró que la agrupación cuenta con el apoyo de **"la mayoría"** de los partidos que integran la **Fuerza Federalista Popular (FUFEPO)** y reiteró que **"a pesar de las discrepancias", la convergencia centrista "es sin duda la tercera alternativa política a nivel nacional".**

Al referirse a la confusa situación creada en la **FUFEPO** a raíz de la designación de **Francisco Manrique y Guillermo Belgrano Rawson** como candidatos presidenciales de la Alianza, Acuña Anzorena afirmó que **"sobre esto se ha exagerado".**

LA POLITICA EN SINTESIS

● CANDIDATOS DEL MID

Resultaron electos en los comicios internos del **Movimiento de Integración y Desarrollo (MID)** efectuados el domingo último en el partido de **Morón**, el doctor **Humberto Salonia** como candidato a intendente y **Azucena Lidia Cavalli** como concejal del distrito municipal.

Otros candidatos electos para concejales municipales fueron Juan Silva e Ivonne Camila Chappuis; y Nélida María Guerrero y Lucía Beatriz Salonia como consejeros escolares, en tanto que para diputado provincial fue postulado José Ambrueso.

● ALFONSIN "UN TITAN"

El titular del **Comité Nacional de la Unión Cívica Radical** doctor **Carlos Contín** afirmó ayer que **"Raúl Alfonsín es un titán y tiene la misma jerarquía de Ricardo Balbín".**

Lo manifestó al dejar inaugurado **"El Encuentro Nacional de Especialistas Radicales en Energía, "al que asisten más de un centenar de técnicos.**

● NO A LA IZQUIERDA

Horacio Domingorena, ex dirigente de Línea Popular actualmente identificado con el alfonsinismo, aseguró aquí que el radicalismo **no será infiltrado por la izquierda como ocurrió, dijo con el peronismo.**

El político aseguró, en declaraciones periodísticas, que la izquierda será **"detectada y combatida"** en el radicalismo ya que opinó que la agrupación posee suficientes **"anticuerpos"** para hacerlo.

En otro momento dijo que en el país **"las antinomias no serán repetidas"**, en obvia alusión a una polarización del electorado entre radicalismo y peronismo.

¿LETRAS DE TESORERIA EN MONEDA EXTRANJERA DURANTE LA GESTION DE ALEMANN?

Anzoategui Dispuso la Investigación

El juez Federal **Martín Anzoátegui** dispuso investigar la emisión de letras de tesorería en moneda extranjera durante la gestión como secretario de Hacienda de **Juan Alemann** y como presidente del Banco Nación y miembro del directorio del Banco Central de **Juan Ocampo**, se informó ayer en Tribunales.

El magistrado ordenó la investigación en el marco del proceso que instruye por el supuesto desmesurado crecimiento de la deuda externa argentina al recibir informes de que esa emisión de títulos implicaba un apartamiento injustificado a normas sobre la materia, con eventual perjuicio para los intereses de la Nación.

Otro aspecto de la investigación que, Anzoátegui ordenó profundizar es el referido a la deuda externa del sector privado, ya que se tiene la impresión de que hubo irregularidades en importantes operatorias mediante el aprovechamiento de distintos mercados cambiarios y por la aplicación a la especulación financiera de capitales obtenidos.

La investigación en curso se complementará con los resultados de una pesquisa realizada por expertos de la Policía Federal con peritos contables que intervinieron en la supervisión de operaciones financieras realizadas a través de los departamentos exteriores de algunos bancos, según las versiones.

En lo que respecta a una anunciada presentación por parte de un grupo de peritos oficiales que sostiene la necesidad de suspender los pagos de la deuda externa hasta la verificación de los montos verdaderos se informó que aún no fue realizada.

Una fuente allegada al Juzgado descartó que esa presentación en el supuesto de presentarse tuviera favorable acogida porque implicaría la adopción de una decisión de naturaleza política, ajena a la función jurisdiccional.

Se informó, por otra parte que el juez Anzoátegui encomendó al decano de los veintitrés peritos contadores, José Robles que en forma urgente implemente el sistema práctico que posibilite establecer con exactitud la composición de la deuda externa privada.

Trascendió que el método deberá preveer la contabilización de las obligaciones existentes mediante la presentación de la documentación que la acredite o dé nuevas declaraciones juradas, que en caso de estar falseadas darán motivo a acciones penales.

Se informó que el juez Anzoátegui obtuvo autorización de la Corte Suprema de Justicia para la contratación de dos auxiliares contables, a fin de que cooperen con los peritos.

MONEDAS EXTRANJERAS

EN LAS AGENCIAS

Estas son las cotizaciones de las principales divisas que se registraron ayer al cierre en las casas de cambio:

			COMPRA	VENTA
1	Dólar	$a	9,50	9,80
100	Uruguayos	„	26,20	—
100	Cruzeiros	„	1,02	—
100	Pesetas	„	6,24	6,57
100	Guaraníes	„	2,70	—
100	Soles	„	0,48	0,52
100	Liras	„	0,61	0,64
100	Bolivianos	„	1,30	—
100	Marcos	„	359,20	377,50
1	Libra inglesa	„	14,00	14,60
100	Chilenos	„	10,00	—
100	Francos franceses	„	119,60	128,00
100	Francos suizos	„	441,20	465,00
100	Francos belgas	„	17,00	18,10
100	Bolívares	„	67,00	71,00
100	Coronas suecas	„	118,00	125,00
100	Dólares Banco Nación, bill.	„	955,00	975,00
100	Dólares Banco Nación, transf.	„	968,60	970,60

MERCADO DE CAMBIO

			COMPRADOR	VENDEDOR
100	Libras esterlinas	$a	1.471,30	1.478,22
100	Dólares estadounidenses	„	968,60	970,60
100	Francos franceses	„	124,27	125,50
100	Liras italianas	„	0,63	0,64
100	Pesetas	„	6,49	6,89
100	Marcos alemanes	„	374,17	376,01
100	Marcos finlandeses	„	173,09	174,42
100	Florines holandeses	„	334,36	336,02
100	Francos belgas fin.	„	18,60	18,78
100	Francos belgas conv.	„	18,68	18,82
100	Francos suizos	„	460,47	462,49
100	Yenes	„	4,04	4,06
100	Dólares canadienses	„	784,86	787,54
100	Escudos portugueses	„	8,04	8,54
100	Coronas danesas	„	103,54	104,73
100	Coronas noruegas	„	131,73	132,97
100	Coronas suecas	„	125,72	126,95
100	Chelines austríacos	„	53,18	53,77

BONEX

Al cierre del Mercado de Valores, los BONEX —Bonos Externos— se cotizaron ayer a: Serie 1980: $a 1.150; Serie 1981: $a 1.110 y la Serie 1982: $a 1.095.

CREASE O NO: BAJO DOLAR PARALELO

El dólar marginal registró ayer un fuerte descenso en su cotización, concluyendo la jornada con una pérdida superior al 3%, dentro de un marco de notoria flojedad operativa y con las tasas de interés interfinancieras en alza, debido al muy escaso auxilio de la banca oficial al sistema.

Tras haber tocado un pico absoluto de $a 15, la cotización del dólar marginal comenzó un reflujo que se extendió a la jornada de ayer, cuando llegó a negociarse en un mínimo de **$a 13,90** comprador y **$a 14,10** vendedor, verificando posteriormente una circunstancial recuperación.

En definitiva, la cotización de cierre de la divisa estadounidense en el mercado paralelo de cambios fue de **$a 14** para el tipo comprador y **$a 14,20** para el tipo vendedor, es decir **45 centavos —el 3,1%—** por debajo del cierre del jueves.

Por lo que respecta al mercado cambiario oficial, el Banco Central reiteró su ajuste de $a 5,30 por cada 100 dólares transferencia, ubicándolos en $a 968,60 comprador y $a 970,60 vendedor, con un ajuste acumulado en el último mes de 11,8%.

La situación existente ayer en esa plaza oficial estuvo influida por un neto predominio de la demanda, incentivada por algunas entidades oficiales como el Banco Nacional de Desarrollo, que salieron a comprar divisas en el mercado para cubrir operaciones propias.

Para el dólar billete, una vez más, tanto el Banco de la Nación Argentina como las casas de cambio ajustaron en 5 centavos la paridad, situando ambos el tipo comprador en $a 9,55, mientras que para el vendedor la entidad oficial se ubicó en $a 9,75 y las agencias lo hicieron en $a 9,85.

● "RECALENTAMIENTO"

En el mercado financiero, en tanto, la astringencia con que la banca oficial colocó fondos en "call money" —el Banco Nación y la Caja Nacional de Ahorro al 185/188% anual y el Banco de la Provincia de Buenos Aires al 205%— produjo un cierto recalentamiento que llevó las tasas hasta el 300% para las entidades de menor envergadura.

VIAJE AHORA, COMPRE PASAJES EN EL PAIS

A partir de ayer los pasajes internacionales deberán ser emitidos y abonados en nuestro país, informó el Banco Central de la República Argentina (BCRA).

Hasta el momento ese requisito no era necesario para que los agentes de cambio vendieran las divisas autorizadas a los viajeros, que podían hacerlo con pasajes emitidos en el exterior.

Por lo tanto, desde ahora, las casas de cambio o bancos, al realizar las operaciones de venta por viajes al exterior deberán solicitar los documentos de identidad argentinos del interesado y el pasaje debidamente emitido.

Guadagni en Moscú: Intercambio Comercial

MOSCU, 22 (ANSA).— El aumento de intercambios comerciales entre la **URSS y Argentina** fue tema de conversaciones, en estos días en Moscú, en la séptima sesión de trabajo de la comisión mixta de ambas partes para la cooperación económica, comercial y técnico - científica.

El jefe de la delegación argentina **Alieto Guadagni**, secretario de Estado de la Energía y el secretario de Comercio de ese país, **Alberto Noguera**, discutieron con el ministro soviético de Comercio Exterior, **Nikolai Patolicev**, con su vice, **Aleksei Manzhulo** y con el presidente del Comité Estatal soviético de comercio exterior, **Yakou Ryabov**, sobre una serie de proyectos **—en particular en el sector energético—**. tendientes a equilibrar el grave déficit de la URSS en la balanza comercial entre los dos países.

La Argentina es el principal socio comercial de la URSS en América latina, pero mientras exportó por valor de mil doscientos millones de rublos el año pasado, solo importó por 27 millones.

Un comunicado oficial aclaró que entre los temas discutidos figuró la ampliación de relaciones en materia energética y de electrificación de transportes.

● MENOS CEREALES

La **Unión Soviética** reduciría considerablemente sus compras de cereales en la **Argentina** y así se lo habrían hecho saber sus autoridades a la delegación oficial y empresaria de la Argentina, que se encuentra desde hace varios días en Moscú.

● VERSION

La versión proviene de fuentes vinculadas al sector del agro en Buenos Aires, indicándose que la merma en las compras sería originada por la cosecha record que se produciría en la URSS, la cual oscilaría entre los 205 y las 210 millones de toneladas de granos diversos.

INSISTE QUE LA LUZ ES BARATA

El subsecretario de Energía Eléctrica, Jorge Fornasari, reiteró que en la Argentina la electricidad "se paga un 70% de lo que nos cuesta" y agregó que "se tiende a recuperar" el 100% del costo.

Consultado sobre quién paga actualmente el 30% restante, Fornasari dijo que "en la medida en que no paguemos el precio correcto de la energía, se necesitan aportes del Tesoro para las obras y fondos energéticos" lo que hace que "de alguna manera el interior subsidie a la Capital".

Fornasari había sostenido el miércoles que la energía eléctrica en Argentina era barata comparada con otros países, lo que llevó a que se le consultara si tal apreciación tenía en cuenta también los mayores ingresos de la población de aquellas naciones.

"Ah, bueno —respondió— pero es una cuestión de precios relativos por una situación económica especial del país".

El funcionario, que hizo tales declaraciones en Ezeiza al regresar de Paraguay, adonde viajó para mantener conversaciones sobre la futura represa de Yacyretá, dijo sobre las mismas que "creemos que a corto plazo tendremos resueltos los problemas

BENEFICIO PARA DOS EMPRESAS

El Poder Ejecutivo Nacional acordó beneficios comprendidos en la ley de promoción industrial a las firmas **"Papel Misionero"** y **"Mam, Maderas Aglomerados Misiones"** de esa provincia, según se informó ayer oficialmente.

Mediante el decreto 1819, el gobierno concedió las franquicias contempladas en la Ley 21.608 de promoción a la fábrica productora de papel para la construcción, instalación, puesta en marcha y explotación de la ampliación de la planta en la localidad de Puerto Mineral, departamento Libertador General San Martín.

La inversión total de ese proyecto asciende a poco más de 12 millones de pesos argentinos, y su concreción está prevista para el tercer trimestre de este año.

En la ampliación de Papel Misionero se producirán 19.480 toneladas anuales, que se sumarán a las 40.159 que ya se fabrican, y se empleará un mínimo de veinte nuevos trabajadores.

Por otra parte, mediante el decreto 1843, se otorgaron los mismos beneficios a la firma "Mam Maderas Aglomerados Misiones" para la construcción, instalación, puesta en marcha y explotación de una planta industrial

Gasoducto Cordillerano en Marcha

La empresa Gas del Estado suscribió ayer un acuerdo con la provincia de Río Negro para concretar **"la inmediata realización del gasoducto cordillerano"**, el que se realizará a un costo de 335 millones de pesos argentinos y tendrá una capacidad de transporte de 400.000 metros cúbicos diarios, se anunció

El contrato fue suscripto por el presidente de la empresa estatal, **Julio Bastitta Heguy**, y los gobernadores, **Carlos San Juan**, por la provincia de Río Negro, y **Domingo Trimarco**, por la de Neuquén.

La obra que se encara a partir de ahora afectará la región sur del Neuquén y la zona lindante con Río Negro y se basa en el tendido de un conducto de 410 kilómetros de longitud que unirá el área productora de Plaza Huincul con Bariloche, pasando por Pilcaniyeu. Contará además con una derivación de 100 kilómetros hasta Junín de los Andes, y desde allí otra de 43 kilómetros hasta San Martín de los Andes.

Debe mencionarse asimismo que se continúa con el estudio de una posterior prolongación del gasoducto, hacia la localidad de Esquel.

La estructura será dotada de una capacidad máxima de transporte de 400.000 metros cúbicos diarios, proveyendo también de gas natural a Cutralcó, Picun-Leufú y Piedra del Aguila.

El costo total del gasoducto asciende aproximadamente, a 335 millones de pesos argentinos.

Gas del Estado se hará cargo de la ejecución del proyecto y aportará la cañería necesaria, en tanto que las provincias interesadas sufragarán por partes iguales, el costo de las obras.

La realización del conducto será licitada a la brevedad y la apertura de los pliegos licitatorios se ha previsto ya para el 7 de setiembre, a las 10 horas.

Cabe destacar que las ciudades de Junín y San Martín de los Andes, y Bariloche consumen actualmente más de 15 mil toneladas anuales de propanobutano, un considerable volumen de gas licuado que la Nación podrá destinar, al cabo de la obra, a ampliar la exportación de esos combustibles.

BANCO PROVINCIA: RENUNCIAS

LA PLATA, 22 (Télam).— **El directorio del Banco de la Provincia de Buenos Aires, presentó hoy en pleno su renuncia**, por causas aún no determinadas, **estimándose que mañana sábado podrán ser aceptadas algunas de esas dimisiones.**

Así lo confirmaron esta noche fuentes gubernativas, señalando que es probable que sean aceptadas las renuncias del presidente de la entidad, doctor Manuel González Abad; del vicepresidente, doctor Raúl Fuentes Rossi; del director secretario, Alberto Campo y de algunos de los otros seis directores.

También se dijo que mañana podrá resolverse el tema, anticipándose que podría ser designado como presidente de la institución bancaria, el actual contador general de la provincia de Buenos Aires, contador Arnaldo Cisilino.

PARA DOCENTES

Cobran el Sueldo de Julio con el Aumento Concedido y el Saldo del Aguinaldo

El Ministerio de Educación de la Nación adopto las medidas administrativas necesarias para que los docentes cobren, al finalizar la próxima semana, el sueldo de julio con el aumento recientemente concedido, aseguró ayer una fuente confiable.

Por su parte, el Consejo Nacional de Educación Técnica (CONET) abonará el sueldo, el aumento total y la parte proporcional correspondiente al medio aguinaldo de junio, en la misma fecha.

Las escuelas privadas —dependientes del Servicio Nacional de Enseñanza privada (SNEP)— pagarán en la misma fecha el sueldo más el aumento correspondiente al 42 por ciento, que modifico el valor del indice, o unidad que compone esos haberes.

La parte correspondiente al **"cumplemento compatibilizador no bonificable"** —que representa aproximadamente el 50 por ciento de los recientes aumentos— las escuelas privadas la pagaran unos días después.

Esa parte no bonificable representa, para las respectivas administraciones, el tratamiento personal de cada caso, por lo tanto las planillas correspondientes las debe elaborar cada escuela, o establecimiento.

De acuerdo con la información obtenida, el Ministerio de Educación incremento en más de un sesenta por ciento los aportes que hace a las escuelas privadas.

La mayoria de las escuelas privadas pagan parte de los sueldos docentes con aportes del estado, que obtienen a través del Ministerio de Educación de la Nación.

El Nuevo Incremento a la Clase Pasiva Será Dado a Conocer Oficialmente la Semana Próxima

JUBILADOS, 15% MAS EN AGOSTO

Los haberes de jubilados y pensionados aumentarán en un porcentaje **"no inferior al 15 por ciento"** a partir de agosto próximo, según adelantó ayer una fuente del Ministerio de Acción Social, quien señaló además que el anuncio oficial será dado a conocer el lunes o martes próximo.

El informante rehusó especificar los montos o porcentajes del nuevo incremento para las asignaciones a la clase pasiva, pero señaló que **"no será inferior al 15 por ciento"** y que, como es habitual, será difundido oficialmente por el ministro de Acción Social, **Adolfo Navajas Artaza** y subsecretario de Seguridad Social, **Santiago de Estrada.**

El último aumento general de los montos para jubilaciones y pensiones se otorgó en junio y fue del 12 por ciento. El porcentaje mayor que se acordaría en esta oportunidad, responde a la política de evitar que se acentúe el deterioro de los haberes en relación al incremento del costo de vida registrado en junio, y el estimativo de julio.

Para julio, aunque no se dispuso un aumento general, se realizaron algunos reajustes que significaron incremento de haberes para algunos sectores del sector pasivo. Por ejemplo se equiparó el monto de las pensiones mínimas con el haber que corresponde a las jubilaciones también mínimas, correspondiendo al igual a esas dos asignaciones 880 pesos argentinos mensuales a partir del 1° de julio.

Igualmente se acordó una recomposición de las escalas jubilatorias, con el proposito de corregir el **"achatamiento"** que se había producido en algunas escalas medianas y superiores por la aplicación de sucesivos aumentos de monto fijo. Se informó en esa oportunidad que esta recomposición significaba incrementos variables según las escalas, que oscilaban entre el 5 y el 40 por ciento.

"TIOMERSAL": NO AUTORIZADO

El Ministerio de Salud Pública y Medio Ambiente advirtió a la población sobre la venta de un medicamento no autorizado.

Se trata del producto denominado **Tiomersal**, señalándose que en fiscalizaciones realizadas en farmacias de esta Capital por parte de agentes de la Dirección Nacional de Medicamentos y Alimentos se detectó su existencia.

● ALERTA A LA POBLACION

La cartera sanitaria nacional consignó asimismo que el citado producto no se encuentra autorizado por los organismos correspondientes, alertándose en consecuencia a la población sobre las consecuencias que su uso puede ocasionar.

EL PAN PARECE VENIR DE FRANCIA: SUBIO UN 23,1%

La Secretaría de Comercio fijó a partir de ayer en 4,80 pesos el precio del kilogramo de pan francés de todo tipo, lo que significa un aumento del 23,1%.

En esos valores están excluidos los denominados tipo mignon, e incluye a los elaborados con harina triple cero expendido al mostrador y al contado, sin contar envase o envoltorio.

La resolución número 808 del Ministerio de Economía regirá para la Capital Federal, mientras para el resto del país los gobiernos provinciales podrán establecer los niveles que correspondan.

El parte oficial indica que la "medida fue dispuesta teniendo en cuenta el aumento operado en el costo de producción y establece que las infracciones así como cualquier hecho que concurra a desvirtuar sus propósitos serán sancionados conforme a la Ley 20.680 (de Abastecimiento)".

● VENCE IMPUESTO

LA PLATA, 22 (Télam).— El lunes próximo vencerá el plazo acordado por la Dirección de Rentas bonaerense, para abonar la cuota del tercer bimestre (mayo-junio) del Impuesto sobre Ingresos Brutos, se informó oficialmente.

Ese día deberán cumplir con la obligación los contribuyentes de ese gravamen inscriptos tanto con partidas pares como impares, dado que el organismo recaudador provincial unificó las fechas de vencimiento.

La medida de reunir en un solo día los plazos para los pagos de los ingresos brutos, respondió a la intención de la Dirección de Rentas a brindar "una más adecuada atención de los contribuyentes en el cumplimiento de sus obligaciones fiscales".

MEDICOS DE SAN JUAN, PARADOS

SAN MIGUEL DE TUCUMAN, 22 (DYN).— Un paro de dos horas efectuaron esta mañana los profesionales médicos que se desempeñan en establecimientos hospitalarios estatales en la provincia, en reclamo de mejoras salariales y de provisión de elementos.

La medida de fuerza, que forma parte de un plan de lucha resuelto por los profesionales, se cumplió en los lugares de trabajo y voceros sindicales informaron que las medidas se incrementarán si no reciben satisfacción a sus reclamos.

En conferencia de prensa, denunciaron el total desmantelamiento de los hospitales dependientes del Estado, en los que faltan elementos indispensables como alcohol, gasas, instrumentos quirúrgicos y un local adecuado para el Instituto de la Maternidad.

También se cuestionó la provisión de alimentos a los internos en los hospitales y se enumeró una serie de graves problemas que afectan la prestación de servicios.

EN LAS PROXIMAS ELECCIONES NO SE EQUIVOQUE
VOTE
SILVER STAR
MESAS DE POOL
PROFESIONALES
FAMILIARES
INFANTILES
ALQUILER VENTAS
CARHUE 1278 CAP.
T.E. 642-3501
POOL
NAVA.

HAEDO NO TIENE PASO

Desde el próximo lunes 25, a las 7 y hasta el 3 de agosto, será cerrado el paso a nivel existente en la intersección de la calle Chile y las vías de la línea metropolitana (Ferrocarril Sarmiento), en las cercanías de la estación Haedo.

En ese lapso, la empresa Obras Sanitarias de la Nación refaccionará el pavimento de la calle Segunda Rivadavia, a la altura del citado cruce.

Defiéndala en defensa propia

Nuestra Constitución es la sólida base de una Argentina que necesita crecer.

Es además, la suma de deberes que como ciudadanos contraemos y la ratificación del derecho a la vida, a la libertad y a la búsqueda de la felicidad que como seres humanos merecemos.

Conocerla en esencia, analizarla en profundidad y ejercerla, es una obligación que no puede quedar limitada a una circunstancia histórica en particular.

Difundirla entre quienes la desconocen es una necesidad nacional, porque define nuestro sistema de vida concertado y compartido para convivir y establece la limitación del poder del Estado ante los derechos de la persona humana.

La Constitución es el arma más poderosa que todo ciudadano puede y debe empuñar para defender la democracia.

Y sólo en democracia, los argentinos lograremos conjugar todos los destinos, en un destino común a todos los argentinos.

Vote por la Constitución

CONSEJO PUBLICITARIO ARGENTINO

RIO TURBIO: OBREROS EN HUELGA "AHUMARAN" LAS MINAS DE CARBON

RIO GALLEGOS, 22 (De nuestro corresponsal).— Trabajadores de las minas de carbón de Yacimientos Carboníferos Fiscales (YCF) comenzaron hoy los aprestos para iniciar próximamente el encendido de fogatas y "ahumar las minas" al entrar en el segundo día de conflicto sindical, según consignaron delegados locales de la Asociación Trabajadores del Estado (ATE).

El conflicto sindical se inició ayer, oportunidad en que el personal no jerárquico de YCF en el yacimiento minero y los organismos administrativos de la referida empresa estatal, dieron comienzo a la aplicación de medidas de fuerza, al tiempo que denunciaron que la protesta se efectuaba ante la falta de satisfacción a los reclamos tendientes a que se efectivice la atención sanitaria.

El pleito ha conmovido profundamente a esta ciudad de 11.000 habitantes.

Las críticas a la falta de una cobertura sanitaria por parte del servicio que debiera prestar el estado provincial, incluyen la falta de medicamentos, la poca cantidad de médicos, la inexistencia de la asistencia médica a domicilio y la objeción de la calidad del servicio.

Los portavoces de los trabajadores en conflicto apuntaron que el diferendo se agravará y que realizarán un nuevo paro de 24 horas.

Los huelguistas declararon ayer persona non grata al administrador general de YCF y pidieron su renuncia al cargo, por lo que se esperaba la intervención de otras autoridades para solucionar el conflicto.

● **MADEREROS**

El Sindicato Obrero de la Industria de la Madera de La Matanza aclaró que la elección para renovación de autoridades gremiales en dicha organización se efectuará el 29 de julio

AYER HUBO PAROS EN VOLKSWAGEN, PREVISION SOCIAL Y ADMINISTRACION CHAQUEÑA

Aumenta el Disconformismo Laboral

Más de tres mil trabajadores de la empresa automotriz Volkswagen cumplieron ayer la segunda jornada de paros de una hora por turno, en demanda de mejores salarios, informaron fuentes sindicales.

Las medidas de fuerza, que continuarán la semana próxima, se iniciaron al cabo de un período de negociación de más de un mes, que no arrojó resultados satisfactorios para el personal.

Desde tres semanas atrás, los obreros venían negándose a trabajar horas extras, en señal de protesta.

Voceros sindicales informaron que algunas decisiones tomadas ayer por la empresa "tienden a complicar las tratativas".

Entre esas determinaciones mencionaron algunos traslados de operarios entre las plantas que Volkswagen tiene en Monte Chingolo y San Justo, y el ofrecimiento de turnos extraordinarios en días sábados, para lo que resta del año.

"En vez de dar aumentos —añadieron—, en vez de sacar a las empresas contratadas, ofrecen horas extras".

● **PREVISIONALES**

El titular de la Delegación 585 de la Unión del Personal Civil de la Nación (UPCN), **Luis Gómez**, informó que ayer "entre el 75 y el 80 por ciento de los 12.000 trabajadores de la Dirección Nacional de Recaudación Previsional paralizaron sus tareas en señal de protesta por la falta de sensibilidad de las autoridades en resolver las reclamaciones laborales que les fueron formuladas".

Gómez puntualizó que entre los motivos del movimiento de fuerza se encuentra la falta de efectivización de 6.000 contratados y la consideración de la autarquía del organismo citado.

Asimismo, destacó que otro de los puntos más importantes que no ha sido considerado por las autoridades es buscar soluciones a la situación de relegamiento del personal efectivo más antiguo y de menor categoría escalafonaria.

● **PROVINCIALES**

RESISTENCIA, 22 (Télam).— Toda la administración pública de esta provincia, se encuentra virtualmente paralizada como consecuencia de la medida de fuerza dispuesta por la Unión Personal Civil de la Provincia (UPCP).

Anoche, el gobernador Ruiz Palacios, exhortó a los trabajadores a deponer su actitud expresando que "las demandas salariales son imposibles de satisfacer".

Por su parte, los componentes del cuerpo de delegados, dialogaron con el obispo de la Diócesis de San Fernando monseñor José Agustín Marozzi, quien prometió abocarse al estudio de la situación, a fin de dejar claramente establecida la posición de la Iglesia ante las necesidades de los empleados

Habrá que recordar que durante la alocución del primer mandatario provincial, éste aseguró que a partir del lunes próximo, se descontará la jornada de trabajos a aquellos agentes que no cumplan con sus obligaciones.

VALENTIN SUAREZ ASUMIO AYER EN "SOLEDAD"; INICIARA CONTACTOS

El delegado normalizador de la Confederación General del Trabajo (CGT), **Valentín Suárez**, estimó que "recién la semana que viene iniciaré los contactos con la dirigencia gremial del país", luego de asumir sus funciones en el mediodía de ayer.

Suárez, ratificó que su intención es entregar "cuanto antes" los bienes de la CGT al movimiento obrero.

Sin embargo, Suárez dijo que "primero se hará una tarea administrativa". —inventario, estado de los bienes— y que "la semana próxima" iniciará los contactos con los máximos dirigentes de las organizaciones sindicales.

Suárez fue puesto en funciones como delegado normalizador de la CGT por el ministro de Trabajo, **Héctor Villaveirán**, en un acto en el que los sindicalistas brillaron por su ausencia con sólo dos excepciones.

Solamente el presidente y el secretario general de la Unión Tranviarios Automotor (UTA), **René Azar y Miguel Ríos**, que no están alineados en ningún grupo sindical, estuvieron presentes en el acto de asunción.

En cambio, **Pedro Goyeneche** (Textiles) y **Rodolfo Soberano** (Molineros), de la CGT de Azopardo, y **Alfonso Millán** (Empleados del Vidrio), de la CGT de Brasil, llegaron tarde, y se limitaron a saludar a **Suárez** en el despacho que ocuparon los últimos secretarios generales de la Central Obrera, **José Rucci y Casildo Herreras.**

La ceremonia se realizó en el Salón de Actos del quinto piso del edificio de la CGT y el flamante funcionario aseguró que la amistad que los une a dirigentes de una y otra central obrera (Azopardo y Brasil) no incidirá en su labor, calificando de meras "especulaciones" a los comentarios en contrario.

Bancarios Aclaran Declaraciones

El secretario general de la comisión gremial interna del Banco de la Nación Argentina, **Luis Augusto Alonso**, distribuyó un comunicado en el cual deja aclarado que "se dirigió a los medios de prensa que han recogido y publicado como expresadas por él, declaraciones que hacen aparecer a los señores **José Mera y Jorge Mera** como 'relacionados con organizaciones subversivas', para desmentirlas categóricamente y dejar aclarado que no conoce a esos señores y que la información está orientada al desprestigio de toda la comisión interna".

Esta nueva aclaración esclarece aspectos.

EL 3 SE MOVILIZARAN 70.000 OBREROS DE LA CONSTRUCCION

La seccional Capital de la Unión Obrera de la Construcción llamó a sus 70.000 afiliados a realizar el 3 de agosto una marcha con ropa de trabajo hacia los ministerios de Trabajo y Economía, para reclamar un aumento del 50 por ciento sobre los sueldos básicos de julio y la normalización de la organización.

La marcha forma parte de un plan de lucha dispuesto hoy por un plenario extraordinario presidido por **Juan Alejo Farías**, que incluye también paros de 9 a 11 y 14 a 16 los días 3 y 4 de agosto.

Los afiliados a la UOCRA-Capital fueron convocados a concentrarse el 3 de agosto a las 9, en 9 de Julio y Belgrano, para desde allí "marchar al Ministerio de Trabajo y al Ministerio de Economía con el fin de expresar el descontento de obreros de la construcción ante la angustiante y crítica situación social y económica".

El documento responsabiliza por esos problemas al "gobierno de facto" y hace saber que **Farías** quedó facultado para que designe a los dirigentes que lo acompañarán en la comisión normalizadora

Esto último está relacionado con el reclamo de que cese la intervención militar en la OUCRA y se designe una comisión normalizadora "integrada por los sectores internos, que existen en el gremio, para que ésta, en un tiempo inmediato, convoque a elecciones".

● **TELEFONICOS**

La comisión transitoria de la Federación de Obreros y Empleados Telefónicos (FOETRA), que encabeza **Juan Angel Perrone**, envió sendos telegramas al ministro de Trabajo y al administrador de ENTel, solicitando ser recibidos para plantear un aumento de emergencia.

Multitudinaria Asamblea de los Municipales

Más de 3.000 trabajadores del municipio metropolitano asistieron ayer a la asamblea general extraordinaria convocada por la comisión normalizadora de la Unión Obreros y Empleados Municipales, que encabezan los dirigentes sindicales **Patricio Datarmini y Amadeo Nolasco Genta.**

El acto gremial se desarrolló en un clima de gran entusiasmo, debido a la decisión manifestada sin equívocos, en el sentido de llegar a una normalización plena de la entidad sindical, con la finalidad de que la misma, cada día con mayores posibilidades, pueda contemplar las legítimas aspiraciones del numeroso gremio de trabajadores de la comuna porteña.

En la oportunidad, los asistentes procedieron a integrar la Junta Electoral que procederá a convocar los comicios de los que surgirán las autoridades definitivas de la entidad. La junta, con la presencia del veedor del Ministerio de Trabajo, doctor **Aníbal Spailan**, quedó así constituída: **Amílcar Rojo, Jorge Arena, Rodolfo Peral, Juan Tellechea y Francisco Romano, es decir,** por cinco integrantes del gremio, a los que se eligió por unanimidad.

Datarmini habla a los asambleístas.

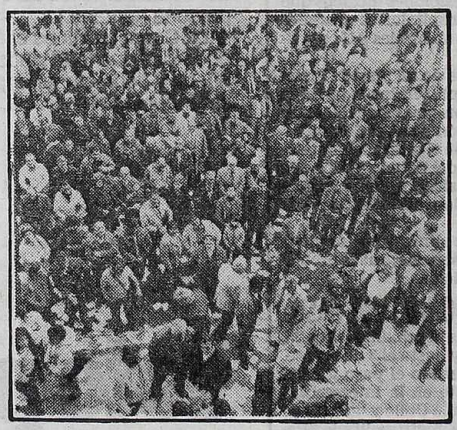

El gentío desbordó el amplio salón.

Asimismo, los asambleístas decidieron aprobar que las elecciones en la Unión Obreros y Empleados Municipales, destinadas a elegir a sus autoridades definitivas, se realicen durante los días 19, 20 y 21 de setiembre próximo.

En la oportunidad, **Datarmini y Genta** destacaron el hondo significado de la resolución adoptada por la asamblea, tanto de integrar la Junta Electoral como de fijar fecha para las elecciones.

Señalaron que se estaba "ante una decisión trascendente, porque significa, nada más ni nada menos, que normalizar un gremio constructivo y numeroso como es el de los municipales".

Datarmine trazó una sintética reseña de lo ocurrido en el ámbito del sindicato de municipales en los últimos siete años y expresó que cuando él y otros compañeros llegaron a la comisión normalizadora, se hallaron con un gremio postrado, por lo que se debió trabajar sin descanso, para cambiar tan lamentable situación.

"Tenemos —dijo **Datarmine**— buenas plazas y parques en la ciudad, pero los sueldos de los trabajadores municipales no tienen el nivel deseado, no son justos".

Reconoció que se ha avanzado en los últimos tiempos, pero puntualizó que todavía se está lejos de haber llegado a la situación deseada, razón por la cual se sigue luchando sin pausas.

● **MISA POR EVITA**

La comisión transitoria de la Asociación Obrera Textil (AOT), que encabezan **Pedro Goyeneche y Delfor Giménez** emitió un comunicado en el cual expresa que, "con motivo de cumplirse el martes próximo un nuevo aniversario del tránsito a la inmortalidad de **Eva Duarte de Perón**, hará oficiar una misa por el eterno descanso de su alma en la Iglesia San José de Calasanz, sita en Avenida La Plata 935, **Capital Federal, a las 18".**

Infierno de Balas en Barracas al Tirotearse dos Ladrones con la Policía. Estratagema de uno de Ellos

ABATEN HAMPON EN UN TIROTEO

Un espectacular procedimiento policial que culminó tras una persecución y breve tiroteo con la muerte de una persona y la detención de otra, que a gritos se identificó como de apellido Camafleitas y perteneciente a la CGT, tuvo lugar en las primeras horas de la tarde de ayer en el barrio metropolitano de Constitución.

El procedimiento, que según uno de los policías intervinientes se originó a causa del robo de un automotor en Avenida La Plata y Zaraza en Almagro, finalizó a las 13.55 en la intersección de las calles Hornos y Brandsen, a menos de 500 metros de la estación ferroviaria Constitución.

Testigos relataron al periodismo que el episodio concluyó tras un breve tiroteo en la mencionada esquina, luego de que una decena de patrulleros policiales persiguieran a dos personas que se movilizaban en un Ford Falcon, color bordó, chapa patente C-998.608.

Ese automóvil chocó con otro vehículo en Hornos y Brandsen, lo que posibilitó que los policías pudieran cercar a las dos personas, originándose un breve pero nutrido tiroteo que culminó con la muerte de uno de los perseguidos y la detención del otro.

Los vecinos indicaron que el detenido gritaba **"soy Camafleitas, soy Camafleitas de la CGT... por favor llamena la CGT"** mientras era conducido a uno de los patrulleros.

Uno de los policías intervinientes indicó que el procedimiento se originó en una zona cercana al Riachuelo a causa del robo de un automotor.

Un vecino, que aseguró presenciar todo el procedimiento, dijo que las dos personas que se conducían en el Ford Falcon, color bordó, estaban desarmadas, pero sobre la calle, tiradas a un costado del automóvil, los periodistas pudieron apreciar dos pistolas, diferentes a las que utiliza la policía.

En medios allegados a las dos CGT, se afirmó que Camafleitas no pertenece a dichas organizaciones, extrañando sobremanera la actitud del delincuente.

Podría interpretarse la llamada de auxilio del delincuente aprehendido, como una hábil estratagema para confundir a los testigos del tiroteo y a la misma policía. Si algún agente del orden hubiese hesitado ante las exclamaciones o tendría la mínima duda, indudablemente el malhechor se podría haber zafado de sus captores para emprender una fuga rápida.

● **AVELLANEDA**

Una persona muerta y otra herida fue el saldo de otro tiroteo que se produjo en la madrugada de ayer entre efectivos de la Policía Federal y un grupo de delincuentes, en Avellaneda.

El enfrentamiento se produjo a las 5, cuando un patrullero de la delegación de la Policía Federal intentó interceptar a un automóvil Fiat 128 que circulaba a la altura del 600 de Avenida Mitre de Avellaneda.

En ese momento los ocupantes del Fiat abrieron fuego que fue repelido por los efectivos policiales dando muerte a uno de los individuos.

El conductor del vehículo resultó herido, ignorándose la gravedad de las lesiones, en tanto que el tercer ocupante del Fiat logró fugar.

Mardel: Atraco en una Marmolería y Cerámica

MAR DEL PLATA, 22 (Télam).— Una marmolería y fábrica de cerámicos, fue asaltada aquí por dos delincuentes armados, en horas del mediodía.

El atraco se produjo en un local ubicado en proximidades del estadio de fútbol ciudad de Mar del Plata, a donde ingresaron los pistoleros.

Luego de reducir a dos empleados, se apoderaron de $a 1.000 que se hallaban en la caja registradora del comercio. Al fugar, los delincuentes arrebataron el reloj pulsera al empleado que se desempeña como encargado.

La fábrica asaltada, informó a la policía, está ubicada en Jacinto Peralta Ramos y Magallanes.

Simultáneamente, también fue asaltado aquí un taxista, en la intersección de las calles 63 y 90. La víctima fue identificada como Jorge Tulli, propietario del coche taxi marca Dodge 1500, licencia 0877.

Dos sujetos, de entre 22 y 25 años, que habían ascendido al auto de alquiler como simples pasajeros, a poco de andar intimaron al taxista con armas de fuego, a hacer entrega de la recaudación.

Firme Mejoría del Hijo de Triaca

A pesar de que no existe ningún parte médico sobre el estado de salud del pequeño Alberto Jorge Triaca, de 9 años, hijo del titular de la CGT (Azopardo), se ha podido determinar que el paciente va mejorando paulatinamente dentro del cuadro de extrema gravedad, a raíz de serias heridas padecidas en un accidente automovilístico sucedido anteayer en La Pampa.

Anteanoche se lO sometió a una delicada intervención quirúrgica en una clínica metropolitana, pero se lo sigue atendiendo en la sala de terapia intensiva. Consultado un allegado a la familia afirmó que se había producido un mejoramiento notorio de su salud.

Recordemos que el menor Alberto Jorge Triaca sufrió traumatismo craneano, heridas cortantes y golpe en la columna vertebral a nivel dorsal, con compromiso medular y paraplejía de miembros inferiores. El hijo de Triaca fue llevado a la Capital Federal en un avión de la Fuerza Aérea. El choque sucedió en las cercanías de la localidad de La Adela, La Pampa, cuando el automóvil Toyota chocó con un camión Dodge modelo '76 que se hallaba detenido.

EXTRAÑA MUERTE DE NARCOTRAFICANTE

BOGOTA, 22 (DPA).— Un canadiense murió en el aeropuerto de la ciudad colombiana de Barranquilla, en el norte de Colombia, al "estallarle" en el estómago 20 bolsas de cocaína.

Este hecho insólito inscribe un método más y peligroso para el narcotráfico.

El canadiense, identificado como Gaetan Joseph Henry Loyer, de 32 años, se disponía a abordar un avión con destino a los Estados Unidos cuando fue, sorpresivamente, atacado por fuertes dolores que obligaron a su traslado a las oficinas de sanidad portuaria, donde falleció sin que nada pudieran hacer los médicos de la terminal aérea.

Las autoridades dijeron que al realizar la autopsia se comprobó que había ingerido las bolsas de cocaína de alta pureza y que éstas fueron disueltas por los ácidos del estómago produciéndole una intoxicación mortal.

Tucumán: Explotó una Granada en el Centro

SAN MIGUEL DE TUCUMAN, 22 (NA).— Una granada de fabricación militar estalló esta madrugada sobre la calle 9 de Julio al 500 a solo 100 metros del Palacio de Justicia de esta capital, en pleno centro.

La explosión no produjo víctimas pero causó daños materiales a un Peugeot 404, al local de una inmobiliaria y al de una empresa de seguros.

Según las fuentes la propietaria del vehículo, Beatriz Marcela Carrizo de Aruaud, de 47 años en un primer interrogatorio manifestó ser esposa de un suboficial retirado del Ejército

Tras estallar el artefacto a las tres de la madrugada de hoy, se hizo presente en el lugar una camioneta de la Brigada de Explosivos.

Aunque las fuentes manifestaron desconocer si se trataba de un atentado, revelaron que en el lugar "se encontró una espoleta como la de las granadas de fabricación militar".

Además dijeron que bajo el baúl del Peugeot 404, patente 0155521, se encontraron "orificios producidos por las esquirlas de la granada".

CGT (RA) AYUDA A LOS DAMNIFICADOS POR INUNDACIONES

La Secretaría de Acción Social de la Confederación General del Trabajo de la República Argentina, comunicó que en el mes de junio se concretó una ayuda efectiva a más de cinco mil damnificados por las crecida del río Paraná y afluentes, especialmente en la provincia de Formosa.

● **ENTREGA**

En manos de los damnificados entregaron desinfectante, galletitas, leche en polvo, arroz, fideos, bolsas de ropa, calzados, colchones, detergente, jabones de tocador, azúcar, polenta, yerba

Los gremios intervinientes fueron los de la Carne, Madera, Tanino, Camioneros, Algodón, Obras Sanitarias, Padero, Gastronómico, A.T.E. Asociación de Personal Aeronáutico, Mosaístas, Metalúrgico, SMATA, UOCRA, Municipales Foecyt, Luz y Fuerza y Viales.

● **COMUNICADO**

El comunicado que lleva la firma de Alberto Caldera, secretario de plenario y Saúl Ubaldini, secretario General, agrega que se estudia ahora una acción similar que se deberá implementar en la provincia de Santa Fe.

Una actitud de la CGT(RA) que merece el mayor de los elogios, dado el loable fin y destino de la donación.

CONCORDIA: TERRIBLE DRAMA

Superan 900 las Manzanas Inundadas. Existen 7 mil Evacuados

CONCORDIA, Entre Ríos, 22 (DYN).— Existen más de 900 manzanas de la ciudad inundadas, unos 7.000 evacuados y serios problemas de comunicación con el resto del país, Concordia veía hoy agravarse aún más su situación, ante la perspectiva de que la vecina represa de Salto Grande deba abrir totalmente sus compuertas, ante la presión del caudal del río Uruguay.

La cota máxima del embalse es de 35,50 metros, y hoy el nivel de las aguas en el lago llegó a 34,46 metros, estimándose que si el río Uruguay continuaba creciendo Salto Grande dejará de actuar como parcial freno de las aguas, para comenzar a evacuar todo el líquido que reciba.

En las últimas horas, el embalse venía recibiendo 33,750 metros cúbicos por segundo —lo habitual es 18.000— y liberando 28.000 metros cúbicos en ese lapso, pero si el agua llega a la cota máxima, se deberán abrir todas las compuertas para evitar que la presión arrase la represa.

Paradójicamente, el aluvión favorece el funcionamiento de Salto Grande, cuyas 14 turbinas están trabajando a su máxima capacidad, generando la cifra record de 1.830.000 kilovatios hora, según lo informaron fuentes de la comisión técnica mixta de la obra, ubicada aguas arriba del puerto local.

El río marcó esta tarde frente a Concordia 15,44 metros, habiendo subido 6 centímetros desde el mediodía hasta las 16.

Se estima que en las próximas horas, si el río sigue creciendo, muchas otras manzanas correrán la suerte de las 870 actualmente anegadas, del total de 3.000 que conformara la ciudad.

En algunos sectores de Concordia, construida en una zona serrana, las aguas llegan hasta el techo de las casas, cubriendo totalmente la zona portuaria las instalaciones de prefectura y las vías del Ferrocarril General Urquiza.

En cuanto a las comunicaciones, el servicio de trenes con Uruguay continúa interrumpido y se estima que lo mismo ocurrirá de un momento a otro con las lanchas a Salto, en el vecino país. También sigue cortada la salida por el Puente Alvear, interrumpida por la creciente del arroyo Yuquerí.

Cataratas: Espectáculo Inolvidable

A pesar de que la "mano" viene mal para la encantadora provincia de Misiones, "no todo está perdido". Más allá de la intransitabilidad de rutas y caminos a raíz de las inundaciones, la provincia conserva intacta la posibilidad de disfrutar de su máxima belleza: las soberbias, como espectaculares cataratas del Iguazú, inolvidables pues pasarán mil años, para volver a verse con tanta agua.

Profesionales del espectro turístico consideraron que la zona de las cataratas, ubicada entre 200 y 350 metros sobre el nivel del mar, se encuentra habilitada en un ciento por ciento para recibir contingentes de viajeros debido a que sus circuitos turísticos y la estructura hotelera, así como el servicio de lanchas, balsas y aviones funcionan con total normalidad.

Consultado sobre este tema el doctor Carlos Berberián, ejecutivo del Hotel Internacional Iguazú, recordó que el hotel cumple 5 años de actividad en el mes de agosto y "nos aprestamos —dijo— a celebrarlo con todo".

Puntualizó que las cataratas "conservan toda su belleza" y que el enorme caudal de agua que se precipita por sus saltos ha enriquecido el paisaje. También reveló, que el servicio de lanchas y balsas que unen Puerto Meira (Brasil) con Puerto Iguazú se cumple con absoluta regularidad y que el aeropuerto internacional opera normalmente, recibiendo vuelos procedentes de Buenos Aires, Rosario, Chaco, Córdoba y San Pablo (Brasil).

En lo que hace al funcionamiento del espectacular hotel Iguazú ("único de cinco estrellas en la zona"), sostuvo que mantiene toda su categoría (182 habitaciones, 4 apartamentos presidenciales, casino, sala de juego, sala de convenciones para 700 personas, etcétera) y que en los últimos meses se efectuaron convenciones del personal de farmacias, laboratorios químicos, y hay reservas para Avon, Ford y profesionales gastroenterólogos, así como conciertos que prevé la presencia del trío Ravel (Francia) y otras presentaciones auspiciadas por la filial Mozarteum en "nuestras salas", pormenorizó.

Finalmente aclaró, que toda esta actividad hace que "nuestros empleados, todos de gran capacidad profesional, se encuentren al día en sus cobros e incluso con el 60% de sus salarios de julio anticipados.

SUBJEFE POLICIAL JUJEÑO DESMIENTE HECHOS DELICTIVOS

SAN SALVADOR DE JUJUY, 22 (Télam).— En un comunicado de prensa, emitido por el subjefe de policía de la provincia, inspector general **Fortunato Reyes**, se desmienten presuntos hechos delictivos ocurridos hace pocos días, entre agentes de policía, en la localidad de El Piquete, a 50 kilómetros de San Pedro de Jujuy.

Dice textualmente el informe: **"La jefatura de policía ante publicaciones periodísticas, sobre la supuesta comisión de hechos delictivos, infamantes, por parte de personal policial, aclara con toda firmeza y con la convicción que se adquiere solamente por el conocimiento real de los hechos, que tales publicaciones no son fidedignas.**

"Por otra parte, con la seriedad que exige la oportunidad, se hace saber tanto a la población, como a los miembros de la institución, que de ninguna manera el hecho aludido ha configurado delito y ni siquiera tentativa del mismo, con lo que la eventual infracción queda dentro del ámbito puramente administrativo policial que aplicará sus propias disposiciones legales, con el rigor y severidad de siempre, en la medida que el caso, una vez finalizadas las mencionadas actuaciones, lo exija y autorice.

LA POLICIA VA EN POS DE

EL JUEZ ADMITIO: "CRONICA DIO LA VERSION MAS VERAZ"

El juez de Instrucción, doctor Eduardo A. Valdovinos, ante cuya secretaría, que atiende el doctor Juan Dante Alavila, se instruye el sumario relacionado con el secuestro y asesinato de la familia Arata, manifestó ayer que CRONICA "se acerca apreciablemente a la verdad en lo publicado hasta ahora" e incluso que "ha dado la versión más ajustada" del hecho. Sin embargo, el juez declinó revelar nuevos detalles sobre la marcha de la investigación en virtud del secreto del sumario.

El magistrado especificó, no obstante, que en la seccional policial 12ª, ubicada a escasos metros de la propiedad del matrimonio Arata, se están labrando las actas de prevención, que comprenden entre otras diligencias sumariales, la recepción de declaraciones testimoniales a personas del vecindario, con el fin de establecer si alguien puede aportar datos de interés que acerquen algo de luz a la investigación.

El doctor Valdovinos indicó que estaba esperando el resultado de la autopsia practicada a los cuatro cadáveres por los médicos forenses del Departamento Judicial de Morón, diligencia dispuesta por el juez en lo Penal, doctor Juan Grispo. No obstante el doctor Valdovinos logró información anticipada en el sentido de que las cuatro víctimas habían sido quemadas hallándose con vida.

El juez Valdovinos (aquí junto a Horacio Arata) admitió lo publicado por CRONICA.

El Rompecabezas ya Comienza a Tener Forma

Confirmando lo anticipado por CRONICA en forma exclusiva, el hallazgo de dos automóviles —uno de la familia Arata y el restante presuntamente utilizado por sus asesinos, y las huellas dactilares que se están analizando— **podría constituirse en el hilo fundamental de las investigaciones policiales tendientes a esclarecer la horrible matanza puesta al descubierto el miércoles último en Villa Sarmiento, partido de Morón.** No obstante, al cierre de esta edición continuaban siendo una incógnita para los investigadores judiciales y policiales los móviles y posibles autores del cuádruple homicidio, manteniéndose aún la hipótesis de descartar cualquier tipo de connotaciones políticas en el espeluznante suceso que conmociona a la opinión pública, la impresión en la filas policiales es que el cerco se estreche en torno de o los autores.

● RETIRAN LOS CUERPOS

En tanto, un grupo de familiares retiró de la Morgue Judicial de Morón los cuerpos del ingeniero Jorge Arata, de su esposa Leonor Romero de Arata y de la hija del matrimonio, Mónica Arata, los cuales calcinados, fueron hallados el miércoles en una finca semiderruida, junto con el de la doméstica Rosa Lezcano.

Los restos de esta última fueron retirados previamente por un familiar y trasladados a la provincia de Santiago del Estero, de donde era oriunda.

Fuentes policiales revelaron que la autopsia del cuerpo de la doméstica permitió establecer que la infortunada joven, de 22 años, **estaba embarazada de dos meses** (como ya dijo CRONICA).

En cambio, **nada pudo conocerse sobre el resultado de la autopsia a los miembros de la familia Arata**, que tiene que haber arrojado datos fundamentales para saber si las cuatro víctimas fueron quemadas vivas o se les dio muerte con anterioridad.

No obstante, fuentes policiales se inclinarían por descartar la segunda hipótesis ya que los cuerpos no presentan heridas de bala ni de armas blancas.

● LOS HABRIAN DROGADO

Versiones circulantes insistían anoche en la posibilidad de que las cuatro víctimas hayan sido drogadas o desvanecidas por algún otro método, rociadas con combustible y luegó quemadas vivas.

Los investigadores ya habrían descartado la hipótesis de robo, a pesar de que se comprobó que del domicilio de la familia, en el barrio de Caballito, desaparecieron dos televisores y un equipo de audio.

Argumentan en tal sentido que ningún ladrón, aun aquellos con alteraciones psicológicas, aplica semejante saña para ultimar a sus víctimas.

● APARECE EL AMI 8

Uno de los vehículos encontrados por personal de la comisaría 12ª de la Policía Federal, **es el Ami 8 de color rojo perteneciente a la hija del matrimonio Arata, de 28 años,** médica de la Clínica UOMA, ubicada en Rivada

Hoy Sepultan a los Arata; Restos no Fueron Velados

Esta mañana, a las 11, serán sepultados en el sector de tierra del cementerio de la Chacarita, los restos mortales de la familia Arata, salvajemente asesinada en el lapso del martes por la mañana al miércoles, también por la mañana, cuando sus cuerpos calcinados fueron encontrados en una casa en demolición en Villa Sarmiento, Partido de Morón.

Los cuerpos de las infortunadas víctimas, **Jorge Arata**, su esposa **Leonor Romero de Arata**, y la hija de ambos, **Mónica Beatriz**, se encuentran desde las últimas horas de la tarde de ayer en una de las capillas ardientes de la casa mortuoria ubicada en **Cucha Cucha 1785**, en la zona de **Paternal**. Los tres féretros fueron depositados en el primer piso y la puerta de la capilla fue enseguida cerrada con llave, que fue entregada al hermano de Arata, **Horacio Alberto**, quien acompañó los féretros desde la morgue, donde se les practicó la autopsia. El hermano abandonó entonces la casa mortuoria, señalándose **que no se realizará el velatorio de los restos**, que en el día de hoy serán trasladados directamente a la Chacarita. En el lugar donde están depositados los cadáveres no hubo ofrendas florales, ni otras personas que el señor Horacio Alberto Arata, quien una vez cumplido el trámite se alejó rápidamente del lugar sin atender a los reclamos periodísticos.

● AUTOPSIAS

Médicos forenses de la provincia de Buenos Aires practicaron ayer las autopsias a los cuatro cadáveres, luego de la primera efectuada el día miércoles en el Hospital Regional de Haedo. En ese entonces, **se reveló que los occisos habían sido quemados mientras estaban con vida y se hallaban maniatados y amordazados.** No se hallaron vestigios de que hubieran sido baleados "pre-mortem".

Rosa Lezcano, la fámula de 23 años que murió junto con la familia Arata, presentaba al momento de su muerte un embarazo de dos meses. Según trascendió, la justicia no investiga un quíntuple asesinato, debido que legalmente, el feto no posee vida intrauterina en ese momento, por lo que su eliminación no es tipificada como homicidio.

Los restos de Rosa Lezcano, luego de los trámites legales, fueron remitidos, a pedido de su familia, a la provincia de Santiago del Estero, de donde era oriunda, y donde recibirán sepultura.

● RECONOCIMIENTO

Fue **Horacio Alberto Arata** quien tuvo la penosa tarea de reconocer los restos de su hermano, su cuñada, la sobrina y la muchama. Se citó que los cuerpos de Jorge Arata y su mujer estaban prácticamente irreconocibles, en tanto que la joven Mónica y Rosa Lezcano fueron reconocidos casi inmediatamente a pesar de los estragos hechos por el fuego.

Los cuerpos presentaban sus ropas adheridas, en los lugares donde aún podían observarse las carnes calcinadas. Ello demostró que Arata y sus familiares fueron muertos vestidos, descartándose la hipótesis que fueron obligados a desnudarse antes de recibir sádica eliminación.

Además, un detalle que agrega más horror al escalofriante hecho, está dado por la posición en que se halló el cuerpo de la joven Mónica, **en posición de agazapada**, como si en un último gesto de conservación hubiera querido huir de las llamas que la envolvían, hasta perder el conocimiento y por último la vida.

En lo que se refiere a los resultados obtenidos mediante las dos autopsias, los jueces federales están a la espera del informe oficial, con el fin de determinar fehacientemente las causas de los decesos. Se cree que podrían haber sido drogados antes de sacarlos de la casa de Puán 387, pero eso se conocerá en el informe de los médicos forenses.

La ambulancia que trasladó los cadáveres desde Morón ingresa al velatorio en Cucha Cucha, de La Paternal.

Los tres cadáveres de los Arata, a la derecha, arriba a la izquierda y abajo, en la ambulancia que los trasladó a la casa mortuoria en Caballito. Quedaron bajo llave, sin velarse.

Tras cumplirse la autopsia judicial se procede al traslado desde la morgue de Morón. No trascendieron detalles de la pericia técnica. Se confirmó que fueron quemados en vida.

LOS ASESINOS; EVIDENCIAS

Autos y Huellas Dactilares, Hilo de la Trama

via 6050, de esta Capital.

Según la información obtenida en fuentes policiales, **el coche fue hallado frente al número 1333 de la calle José Bonifacio, es decir a la vuelta de la esquina donde vivía la familia, en Puán 387, en el barrio de Caballito.**

Los informantes dijeron que el rodado no presentaba en su interior manchas de sangre o algún otro elemento que se pudiera apreciar a simple vista.

Una de las puertas delanteras del Ami 8 se encontraba cerrada, pero sin llave.

Fuentes policiales se manifestaron "sorprendidas" por la audacia de la persona —presuntamente uno de los autores del crimen— que llevó al Ami 8 hasta la esquina misma de la casa donde vivía la familia

● **EL AUTO "CLAVE"**

Voceros policiales que no aportaron otros detalles indicaron por su parte que **fue hallado uno de los vehículos supuestamente usados por los asesinos para trasladar a las víctimas desde Caballito a Morón.** Así, dijeron las fuentes consultadas, **solo restaría dar con el otro automóvil que habrían usado los delincuentes y el Taunus de propiedad del ingeniero Arata.**

Todos los datos recogidos por la comisaría 12ª de esta Capital, a cargo de las actuaciones sumariales, son remitidos al Juzgado de Instrucción del doctor **Eduardo Valdovinos**, quien tiene la causa.

Mientras tanto los trámites relacionados con el hallazgo de los cuerpos en Morón están radicados en el Juzgado Penal del magistrado **Roberto Grispo.**

Fuentes judiciales no descartaron la posibilidad de que ambas causas sean unificadas

Jorge Arata, de profesión ingeniero civil, se encontraba postrado por un accidente sufrido el mes pasado, cuando al caer de un colectivo de la Línea 86 se fracturó la cabeza del fémur.

Sus compañeros del Departamento de Arquitectura de la Secretaría de Agricultura de la Nación, donde se desempeñaba como segundo jefe, coincidieron en destacar sus cualidades humanas y su buen trato.

Por su parte, la hija del matrimonio, médica cirujana, trabajaba en el Hospital Rivadavia, donde gozaba del aprecio de todos sus colegas.

Los cuatro cuerpos calcinados aparecieron en la tarde del miércoles con signos de haber sido maniatados y amordazados previamente a su incineración, en una casa semiderruida situada en la esquina de Salguero y Crámer del partido de Morón.

● **¿QUE BUSCABAN?**

Cuando una comisión policial se hizo presente luego en ese domicilio comprobó que faltaban allí los dos vehículos pertenecientes a la familia, un Ford Taunus y un Citroen Ami 8 Elysee, y que igualmente habían sido sustraídos varios objetos —entre ellos los dos televisores— al tiempo que las dependencias de la casa mostraban un gran desorden, **como si alguien hubiese estado allí horas antes buscando algún elemento y hurgando entre los muebles.**

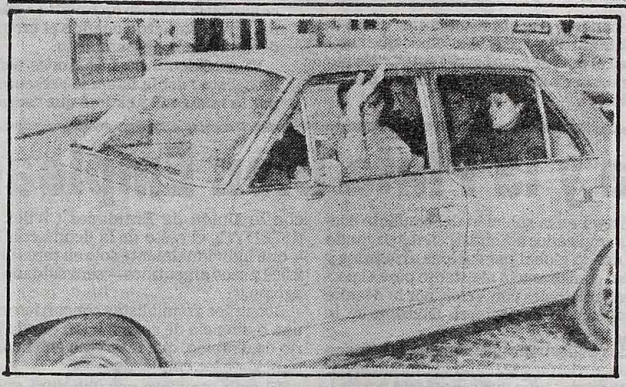

El Ami 8 que pertenecio a la hija de los Arata (arriba) Horacio hermano del ingeniero asesinado y un sobrino, junto a otros miembros de la familia (a la izquierda) tras pestar declaracion.

EL ENIGMA DE LOS AUTOS

Hallan el Ami 8 y Otro Rodado que Habrían Usado los Asesinos ¿Dónde Está el Taunus?

¿Dónde estuvo el automóvil Citroen Ami 8 de Mónica Beatriz Arata desde el miércoles a la madrugada hasta ayer a la mañana, esto es, desde el momento en que empezaron a desarrollarse en la casa de la calle Puán 387 los espantosos sucesos que acabarían con una matanza a muchos kilómetros de allí, hasta el momento en que el vehículo fue visto de nuevo, frente al número 1333 de la calle José Bonifacio, en el barrio de Caballito, en jurisdicción de la comisaría 12ª y para decirlo de una vez por todas, a solo unas cuadras del lugar donde su dueña solía dejarlo estacionado?

Hasta ayer, el destino de ese rodado formaba parte de la multitud de incógnitas planteadas por el caso. **El coche es de modelo Elisée, el más lujoso de su clase; está pintado de color verde botella y tiene chapa patente número C-832020.** Mónica Beatriz Arata lo usaba para sus actividades diarias, y a la vuelta de ellas lo estacionaba por lo general a las puertas del edificio de la calle Puán. Así debió de haber ocurrido el martes por la noche, horas antes de que todo empezara a cambiar extrañamente. Pero el miércoles, cuando la noticia de los asesinatos estremeció a todo el mundo, **el automóvil no estaba ahí.**

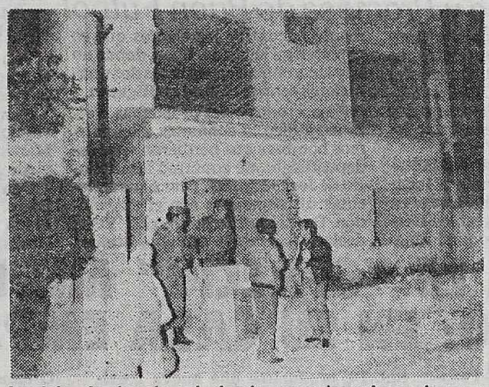

La vivienda abandonada donde aparecieron los cadaveres.

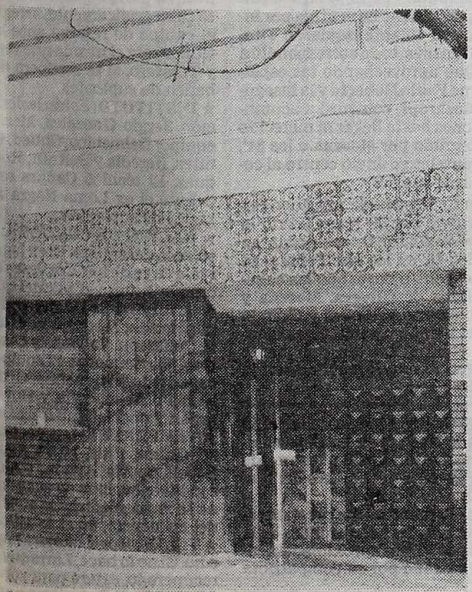

La casa de la calle Puan con su honda carga de misterio.

Ayer, **Horacio Alberto Arata**, hermano del ingeniero **Jorge Osvaldo Arata**, hizo saber que la policía le había informado sobre el hallazgo del vehículo. En otras fuentes se indicó que el coche estaba en buenas condiciones y en su interior había, al parecer, prospectos de productos medicinales y otros papeles. También se dijo que lo llevaron hasta ese lugar, **frente a la casa de la calle José Bonifacio 1333**, durante la noche del jueves al viernes. **¿Quién lo hizo, o quiénes, y desde dónde condujeron el automóvil?**

Claro está que la respuesta nos daría la solución del caso, porque el Citroen Ami 8 de Mónica Beatriz Arata fue trasladado hasta ese lugar, sin duda, por los asesinos o por personas vinculadas con ellos. Pero, a falta de esa respuesta, podemos apostar a favor de esta conjetura: **el automóvil estaba oculto muy cerca de ahí. Quizás mucho más cerca de lo que uno podría imaginar. Era un vehículo buscado, de características poco comunes, y en el parabrisas delantero llevaba aplicado un distintivo de los utilizados por los médicos para indicar su profesión. ¿Se hubieran arriesgado los asesinos a ser descubiertos en él?**

Podemos arriesgar nosotros esta hipótesis: tenían que deshacerse del vehículo, y solo tuvieron que moverlo unas pocas cuadras para cumplir su propósito. Podemos también suponer esto: no lo acercaron a la casa de la calle Puán, sino que lo alejaron de ella. Esto último nos dejaría, como es obvio, un área de solo cuatro o cinco cuadras de radio dentro de la cual estaría la clave de los asesinatos.

De cualquier modo, siguen planteadas muchas otras incógnitas respecto de los varios vehículos que funcionaron en este caso. **No sabemos aún que fue del Ford Taunus perteneciente a Leonor Romero de Arata, madre de Mónica Beatriz y, como ella, víctima de la furia de los asesinos.** En cambio, de fuentes policiales trascendió, también ayer, **que habría aparecido uno de los dos automóviles utilizados por los autores de la matanza para llevar a sus víctimas desde la casa de la calle Puán hasta la vivienda de Villa Sarmiento, en la localidad bonaerense de Morón,** entre cuyas paredes demolidas a medias consumaron sus diabólicos propósitos.

Tenemos en nuestro cuadro de observación cuatro automóviles. Se supone que en dos de ellos llegaron los asesinos al edificio de la calle Puán. Debemos suponer también que los propios asesinos se encargaron de trasladar los otros dos, pertenecientes a la familia del ingeniero Arata, o al menos el Citroen Ami 8. ¿Lo hicieron antes de la matanza o con posterioridad? En cualquier caso, cabe conjeturar que los dejaron a muy corta distancia de allí, y que en todo este intrincado operativo se movilizaron no menos de cuatro individuos, sobre cuya pista están los investigadores policiales.

El Ami 8 de la hija de los Arata ¿Donde está el Taunus?.

La búsqueda continuó ayer en los medios en que desenvolvían las víctimas sus actividades habituales, y se torna minuciosa en lo que atañe a las vinculaciones personales de éstas. En algún punto está el hilo conductor. **Algún negocio, algún problema de intereses, algún secreto, alguna relación con asuntos que no debían trascender.** El personal de la División Homicidios de la Policía Federal parece ser optimista en cuanto a la posibilidad de aclarar esta horrenda matanza y, por lo que ha trascendido, **está cada vez más cerca de los asesinos.**

¡EL DOPING TRAE CO

A Cabrera, que hoy Puede Jugar, le Tocaría Como Mínimo un Año y Hasta Prisión

El futbolista de Los Andes Jorge Raúl Cabrera podría ser condenado con prisión de un mes a 3 años, según lo establece la ley de fomento y desarrollo del deporte, por haber actuado bajo efectos de estimulantes prohibidos en el partido con Deportivo Morón por el campeonato de Primera B.

Albino Bemposta, jefe del control antidoping de la AFA reveló ayer que la droga ingerida por el jugador está prohibida en el país y en el mundo de acuerdo al reglamento de la FIFA y aseguró que la situación del futbolista es muy grave, tanto, que podría caberle al infractor "un año de suspensión como mínimo, al margen de la pena que pueda corresponderle de parte de la justicia ordinaria". De todos modos, ayer ingresó a la AFA el pedido de contraprubea solicitado por Los Andes, y recién entre lunes y martes se hará el correspondiente estudio, posiblemente en dependencias de la Facultad de Ciencias Exactas. Mientras tanto, el jugador está habilitado para jugar, si el técnico lo considera necesario.

Bemposta reconoció que el estimulante **"es un derivado de la anfetamina"** y aseguró además que **"no hay antecedentes en el país de casos como éste". "No puede haber equivocación en el análisis realizado por nosotros. Es imposible".**

Por otra parte, fuentes cercanas a la comisión de control antidoping revelaron que el médico de Los Andes, **Federico Hansen**, en la planilla presentada antes del partido, declaró que los jugadores estaban siendo tratados con **Aspiaton**, que es un complejo vitamínico autorizado.

Hansen no habría hecho ninguna otra aclaración en la planilla mencionada.

"El médico no puede ser de ninguna manera responsable de esta situación que nos confunde a todos. Si el chico tomó algo, lo habrá hecho por cuenta y riesgo de él. Yo le puedo asegurar esto porque soy testigo de que todo el plantel tiene expresa orden del médico de suspender cualquier medicación desde los días miércoles, para no tener problemas luego con el control antidoping" afirmó el presidente de Los Andes, **Alberto Jamardo.**

"Realmente estoy más confuso y sorprendido que ustedes, pero no creo que el médico le haya suministrado un medicamento prohibido en el país y el mundo. Es como darle al chico un revólver y decirle: 'Tomá, matate', opinó Jamardo cuando el cronista le mencionó las declaraciones de Bemposta.

El presidente de Los Andes señaló además que el futbolista **"debía haberse presentado a practicar ayer por la mañana"** y estimó que **"seguramente no lo hizo, supongo yo, porque tiene miedo que le pase algo, que el periodismo le pregunte y él no sepa qué contestar".**

Jamardo admitió que se había comunicado telefónicamente con Cabrera y aseguró que **"el chico me juró que no había tomado nada, además, creo que incluso puede ser sancionado por la Marina, porque él está bajo bandera. No sé qué decirle, es un muchacho correcto"**, concluyó.

★ **SELECCION "PANAMERICANA".** Los 40 futbolistas preseleccionados para los Juegos Panamericanos 1983 por el entrenador Carlos Bilardo, volverán a practicar el martes próximo. Se dice que prácticamente tienen un lugar fijo en el plantel los jugadores Prono, Percudani y Sánchez (Independiente), Dos Santos y Bordet (Boca), Moreno (Talleres), Urruti (Racing de Córdoba) y Solaberrieta (Kimberley). El resto saldrá de un grupo de 21 elementos del interior del país y 5 de clubes afiliados directamente que no han jugado en primera.

Estos últimos son Vázquez y Cocco (Vélez), Del Río (All Boys), Ortega Sánchez y Martingioli (Tigre).

Los del interior designados son :Pérez, Moreschini, Morán, Badía, Funes (Mendoza), Corro, Bernio, Pajurek, Díaz y Ceballos (Córdoba), Bonneman, Guerra, Ortega y Lezcano (Jujuy), Sánchez, Oficialdeguy y Gentile (Rosario), Monpo y Arvengoo (Salta), Cejas, Gutiérrez y Guillen (Tucumán).

GIMN HASTA

El presid grima La P sentó ayer cargo, en un que vive la ña del equip ra "B" de la Sánchez sostuvo día tar a Juan del actual su iniciativ tegrantes d quienes est Según la de la CD., sión por "m Mientras dedores del tular y uno Oscar Ven anoche que cia se llam para tratar de gobierno recién en el

● POBRE

Gimnasia de las peores toda su histo cutivos sin cluye nada corre peligro El "mar de viamente— excelentes do Estudian ciudad.

Boca y la Plata Bien Empleada...

Boca avanzó ayer en la solución del conflicto económico con sus empleados administrativos pagando la mitad de la deuda global por sueldos atrasados y asegurándose su concurrencia al estadio para el partido del próximo miércoles con Vélez, por la décima fecha del Campeonato de Primera División de la AFA.

Los empleados se declararon en huelga la semana pasada y no concurrieron a trabajar el domingo, por lo que "la Bombonera" tuvo que ser abierta por dirigentes y allegados, que además oficiaron de boleteros, acomodadores, inspectores y controles.

De acuerdo al compromiso contraído por el club con la Unión de Entidades Civiles y Deportivas (UTEDYC), el resto de la deuda con los empleados —que individualmente solo en raros casos supera los 2.000 pesos argentinos— será saldada antes del 5 de agosto.

Boca y los gremialistas concurrieron el miércoles a una audiencia de conciliación citada por el Ministerio de Trabajo, que intervino en el caso por una denuncia de los empleados.

El club atraviesa por una dura crisis económica. Aún no ha pagado el sueldo de junio, el medio aguinaldo y los premios del actual campeonato a su plantel profesional.

•Doce a la Sombra

En un comunicado emitido por la División de Prensa y Difusión de la Policía Federal Argentina, dicha repartición hace saber que con motivo del encuentro de fútbol realizado el pasado jueves 21 del corriente mes, en el estadio del club Vélez Sarsfield entre las selecciones de Argentina y Paraguay, resultaron detenidas 12 personas a saber:

Reuniones deportivas: artículo 1° inciso b): Rodolfo Eduardo Ruiz, argentino, 23 años, soltero; **seguridad pública**, artículo 1°) inciso a), un detenido; **ebriedad y otras intoxicaciones**, artículo 1°): dos detenidos; **identificación:** cuatro personas e **infracción municipal**, 4 personas.

El comunicado aclara que respecto a lo antes expuesto, se labran las correspondientes actuaciones en la Comisaría 44°.

ÑUL'S-SAN LORENZO, ADELANTADOS

PRODE Ocho y Promesa de Buen Fútbol

ROSARIO, (De nuestro corresponsal).— **Esta noche, a partir de las 20.15, Newell's y San Lorenzo se medirán en el estadio del Parque Independencia, en el encuentro adelantado de la novena jornada del Campeonato de Fútbol de primera división, incluido en la tarjeta del PRODE (concurso 521) con el número ocho. Como es habitual, el partido será televisado en directo y, como dato destacable, ha sido asegurada la participación de Jorge Rinaldi**

La campaña que han realizado ambos equipos es prácticamente similar, ya que reunen siete puntos, es decir, están a cuatro de diferencia del puntero, Independiente. Sin embargo, Newell's ha demostrado un mejor rendimiento cuando juega como local,

San Lorenzo buscará su rehabilitación, luego del revés frente a Independiente, tras jugar bien y perder en emocionante cotejo. El técnico **Héctor Veira** está buscando paulatinamente encontrar los errores que se cometen en la última línea, donde no hay sincronización entre los dos marcadores centrales, **Biain** e **Higuain**.

Pese a todos estos problemas, **Veira** le ratificó la confianza a los mismos hombres que perdieron ante Independiente. Se confirmó la presencia de **Jorge Rinaldi**, pese a sus conocidas discrepancias con el entrenador. Precisamente sobre ello, Veira declaró que **"en la semana, Rinaldi 'se mató' en los entrenamientos y se ganó la titularidad, pero tendrá que hacerlo siempre así.**

Con el arbitraje de Abel Gneco, los equipos se alinearán de la siguiente manera:

Newell's: Civarelli; Basualdo, Giovagnoli, Pautasso y Mártire; Acosta, Martino y Ramos; Viglione, Gabrich y Almirón. **DT:** Montes.

San Lorenzo: Cousillas; Alul, Biain, Higuain y Hrabina; Quinteros, Insúa y Rinaldi; Iglesias, Husillos y Navarro. **DT:** Veira.

DE PRIMERA

★ **BOCA:** Ruggeri estará en el e Bordet) pese a que había de cumplir con los 4 partidos de s recuperado, vuelve al conjunto cuanto a la presencia de Domi tracturado. El probable equipo geri, Mouzo y Córdoba; Pasu López; Domínguez o Giachello.

★ **ESTUDIANTES:** Gette arre faltan Gurrieri (lo haría en la (firmaría por el veinte por cien Uruguay). Trama viajará el mié lina para incorporarse a su nue co. Custodio Méndez sería tra Sporting de Lisboa en 60.000 dó enfrentar a Huracán: Bertero; rrera; Ponce, Russo y Sabella.

★ **INDEPENDIENTE:** Con un mino de manos de Maranga banderín de lujo obsequiado sión Directiva, se despidió a G do al Betis de España. Horacio to cablegráficamente, arregló el equipo de reserva ante la se titular será el mismo que venc y Trossero, si se recupera de banco de suplentes.

★ **INSTITUTO:** Están lesiona ción Sergio González, Meza equipo: Delménico; Squeo, P nitez, Heredia y Beltrán; Rod quez. El técnico Cadars se debute el ex Loma Negra A banco de suplentes.

★ **RACING DE CORDOBA:** técnico del equipo. El ex jug res, que ya dirigió dos veces ómnibus junto al plantel qu

★ **TALLERES:** Daniel Willi para formar el equipo pues h ti, Caffarena, Valencia y Oc tos y Barrionuevo). El equip ca, Oviedo y Riquelme; Ortiz lencia o Bevilacqua y Hoy lesión y podría reaparecer e

★ **TEMPERLEY:** Los once q sé; Quiróz, Piris, Issa y Agu Schell; Scotta, Alvarez y Al ron la renovación de sus con na se venden entradas en la del encuentro, en el estadio.

★ **VELEZ:** Rogel hablará hoy o no. Si no lo hace, Larraquy recuperado, estará para volv del equipo será el mismo que

PROHIBIDO PARA MAYORES

PEÑAROL LE "OFRECIO" MEDIA COPA A GREMIO: EN SU CASA EMPATO 1-1

Huracán frente a San Lorenzo y Boca con Independiente, sobresalen en la decimocuarta jornada del torneo de divisiones inferiores de primera "A". Esta es la jornada completa para sexta, quinta y cuarta desde las 12.10: **Boca - Independiente, en La Candela; San Lorenzo - Huracán, en Ciudad Deportiva;** Racing - Ferro, en Villa Modelo; Platense - Chicago, en Benavídez; River - Temperley, en River; Estudiantes - Argentinos, en auxiliar de 1 y 57 (La Plata).

Novena, octava y séptima, cumplirán este programa:

Independiente - Boca, en San Telmo; Huracán - San Lorenzo, en auxiliar de Olavarría y Luna; Ferro - Racing, en Pontevedra; Chicago - Platense, en Chicago; Temperley - River, en Colegio San Francisco, de Llavallol; Argentinos - Estudiantes, en auxiliar de 1 y 57 (La Plata). **Libre: Vélez.**

MONTEVIDEO, (AP y AFP).— **Peñarol de esta ciudad y Gremio de Porto Alegre (Brasil) igualaron 1-1 en el partido de ida por la final de la Copa Libertadores de América jugado en el estadio Centenario. Tita a los 12' y Morena a los 34' ambos de la etapa inicial fueron los autores de los tantos y el hecho saliente se produjo en el mismo período cuando el primer línea, el argentino Arturo Andrés Ithurralde, sufrió una lipotimia, y el consecuentemente desvanecimiento y cayó al piso fracturándose el húmero derecho. Jorge Eduardo Romero (también argentino) tomó el lugar de Ithurralde y aquel a su vez, fue sustituido por el uruguayo Juan Daniel Cardellino. Teodoro Nitti arbitró el cotejo, disputado ante 65.000 espectadores y que tendrá su desquite el jueves venidero en el estadio Olímpico de la capital de Río Grande Do Sul. De producirse una nueva igualdad, habrá 3° partido el martes 2 de agosto en el estadio de Vélez**

PEÑAROL	1
GREMIO	1

PEÑAROL: Fernández; Diogo, Olivera, Gutiérrez y Montelongo; Saralegui, Bossio y Salazar; Ramos, Morena y Silva. **DT:** Bagnulo.

GREMIO: Mazaroni; Paulo Roberto, Baidek, De León y Casemiro; China, Osvaldo y Tita; Renato, Tarciso y Caio. **DT:** Espinoza.

Goles en el primer tiempo: 12m. Tita (G), 34m. Morena (P).

Cambios: Villarreal por Silva (P); Cesar por Caio (G).

Arbitro: Nitti **Cancha:** Estadio Centenario

Recaudación: 4.500.000 pesos uruguayos.

Gremio dominó el cotejo en los primeros 20' poniéndose en ventaja por intermedio de su volante izquierdo Tita. Pero de allí en más, todo correspondió a Peñarol. Que aprovechando las espaldas del torpe **Paulo Roberto** y la inseguridad de **Mazaropi**, comenzó a acumular situaciones hasta llegar al merecido empate. Logrado por **Morena** a los 34', cuando **Montelongo** envió centro al corazón del área tricolor.

La lesión de Ithurralde mantuvo detenido el cotejo por 10' y eso enfrió la presión peñarolense. Intensificada en los segundos 45' en los que Peñarol se repitió en el centro buscando las cabezas salvadoras de **Olivera, Morena** y luego el olimareño **Villareal** y Gremio hizo todo el tiempo posible, especulando con un contragolpe que finalmente se dio y aguantando el resultado en la solidez de **De León.**

ITHURRALDE SE FRACTURO TRAS EXTRAÑO SUCESO

MONTEVIDEO (AP y AFP).— Corrían 37 minutos del primer tiempo y de pronto se vio caer como fulminado al primer línea, Arturo Andrés Ithurralde, quien cubría el lateral de la tribuna América. En un primer momento se creyó que había sido impartado por un proyectil, pero luego de una primera revisación efectuada por los médicos de Peñarol y Gremio, se determinó que había experimentado un súbito desvanecimiento, por lo cual fue conducido al Centro Médico del estadio Centenario, donde tras volver en sí, se comprobó que por efectos de la caída, Ithurralde había sufrido la fractura del húmero del brazo derecho.

El internacional argentino fue prestamente enyesado y deberá permanecer fuera de la actividad referil por 30 días aproximadamente. Su lugar fue tomado por su compatriota Romero

HASTA TIGRE VAN MORON Y EL BULLANGUERO MUNDO DE LA "B"

¿Tigre-Morón?, ¿Almirante-Chacarita?, ¿Arsenal-Atlanta?. Estas son las preguntas que se hace el aficionado de la "B" en tren de elegir su partido de las 23ª fecha (2ª de la rueda de los desquites) que comenzará a las 15.30. Nosotros arrogándonos la función de asesores, estimamos que sin desmedro de los otros dos, lo mejor de la jornada anda por Victoria, donde cantarán el puntero Tigre y un Morón que como Lázaro, se levantó y anda.

Bien según se desprende de su repunte futbolístico, numérico y anímico en consecuencia y del creciente apoyo que le brinda su hinchada. Que seguramente se trasladará en buen número hasta 11 de Setiembre y Guido, donde lo estará esperando un Tigre de afiladas uñas, rendimiento regular, y que viene de pegar un zarpazo con mucho de hazaña en el otro extremo de la geografía bonaerense, cuando con 9 hombres le igualó sobre la hora a **Quilmes**. Que sentado en Santa Fe aguardará todo lo que pase, pues mañana jugará con **Colón** conociendo la suerte de sus rivales en la obstinada porfía por el ascenso directo.

Un **Almirante** cuyo barco se ha ido a pique en las dos últimas fechas y que procura reflotarlo a expensas de un **Chacarita** al que no le sale ni una bien y un **Arsenal** que en Sarandí puede hacer estallar a un **Atlanta** que convence menos que antes pero está al acecho, son los otros encuentros de interés de la fecha. En la que también jugarán **Deportivo Armenio - Deportivo Italiano** (3° y a 5 puntos de Tigre, en cualquier momento se suma a la conversación), **Los Andes - Gimnasia y Esgrima** (o la irregularidad hecha equipo de fútbol ante la mayor decepción del certamen), **Lanús - Central Córdoba** (los "granates" necesitan del triunfo para soltarse de los puestos de abajo), **Sarmiento - Defensores de Belgrano** (¡buenas tardes, señor descenso!), **Estudiantes - Banfield** (cualquier pronóstico corre por su cuenta) y **Villa Dálmine - El Porvenir** (pareja despareja, amante del sube y baja, y concurrente de los sectores intermedios de la tabla).

All Boys-Español se verán en la "tele" mañana, por la mañana después del mate y las facturas, y antes de los ravioles domingueros.

ARMENIO - ITALIANO
(PRODE Nº 10)

ARMENIO: Parsechian; Carrizo, Gardarian, Rocca y Bravi; Oca, Gallardo y Zacharsky; Scotta, Lucero y Ghiso. **DT:** Celoria.
ITALIANO: Lanari; Alvarez, Trezeguet, Novoa y Albariño; Labruna, Ríos y Gómez; Sepparquercia, Tapia y Montecelo. **DT:** D'Accorso.
Arbitro: Misic.
Cancha: Atlanta.

LOS ANDES - GIMNASIA
(PRODE Nº 11)

LOS ANDES: Wenner; Escobedo, Arrieta, Serrizuela y Podeley; Ifran, Aramayo y Cragno; Saturno, Cuellos y Alarcón. **DT:** Marchetta.
GIMNASIA: Gasparoni; Lúquez, Acevedo, Demagistris y Roma; Alvez, Ferrer y Toledo; López, Flores y Girardengo. **DT:** Rosl.
Arbitro: Hay.
Cancha: Los Andes.

AL'TE BROWN - CHACARITA
(PRODE Nº 13)

ALMIRANTE BROWN: Pistone; Poblet o Belén, Capiello, Campelo y Tobio; Crespo, Pezzatti y Donaires; Márquez, Rivoira y Candau. **DT:** Janin.
CHACARITA: Argueso; Abramovich, Bianculli, Ingrao y Pereyra; Marioni, Zielinski y Yalvé; Escudero, Borrelli y Godoy. **DT:** Pasturenzi.
Arbitro: Pasturenzi.
Cancha: Almirante Brown.

V. DALMINE - EL PORVENIR

VILLA DALMINE: Lergen; Schaer, De Santis, R.Vázquez y González; Martínez, Sosa y Sassone; Ibarra, Basualdo y Mazzeo. **DT:** A.Vázquez.
EL PORVENIR: Scorza; Benedetti, Peremateu, Benet y Bernández; W.López, Esquivel y Pascutti; Valdivia, Pérez y Mas. **DT:** Merlo.
Arbitro: Gelay.
Cancha: Villa Dalmine.

SARMIENTO - D. BELGRANO

SARMIENTO: Peratta; Lamolla, Polo, Salces y De La Llera; Molina, Piris y Miranda; Clara, Montes y Vicente. **DT:** Etchecopar.
DEFENSORES DE BELGRANO: Anhielo; Fraga, Salzano, Laguna y Lamparelli; Ledesma, Pereyra y Arbelo; Cáceres, Nieto y Fernández. **DT:** Pandolfi.
Arbitro: Rolando.
Cancha: Sarmiento.

ESTUDIANTES - BANFIELD

ESTUDIANTES: Giorgetti; Filipetti, Méndez, Paz y Romano; Hirschfeld, Mastromauro y Gerez; Baldovino, Vázquez y Corvo. **DT:** Trigili.
BANFIELD: Quiroga; Guereño, Segovia, Chiape y Ramírez; Jara, R.Baglioni y Díaz; Baillie, Sánchez y Molina. **DT:** Righi.
Arbitro: Iezzi.
Cancha: Estudiantes.

ARSENAL - ATLANTA

ARSENAL: Manis; Spinosa, De Luise, Lépore y Lupo; Castro, López y Torres; Fernández, Rosende y Ramírez. **DT:** Elena.
ATLANTA: Domínguez; Gómez, Milicay, Bianchi y Raffaelli; Bianchini, Verón y Torres; Villagra, Espala y Rojas. **DT:** López - Caballero.
Arbitro: Crespi.
Cancha: Arsenal.

LANUS - C. CORDOBA

LANUS: Perassi; Márquez, Rodríguez, Sánchez y Sicher; Labonia, Romero y J. Díaz; Marasco, Fuentes y Attadía. **DT:** Iturrieta.
CENTRAL CORDOBA: Quinto Pagés; Ovando, Ariel Murillo, Julio Ocampo y Ricchi; Daniel Ocampo, Díz y Forgués; Guerrero, Lebioso y Acuña. **DT:** Harguindeguy.
Arbitro: Sinnott.
Cancha: Lanús.

TIGRE - MORON

TIGRE: García; López, Mántaras, Alvarez y Osés Lamela; Iervasi, Bustos y Arregui; Chaparro, Fiori y Paruzzo. **DT:** Grigoul.
MORON: Castellanos; Marucci, Franchocci, Filipetto y Stagliano; Colombatti, Giuliano y Ruiz; Toloza, Espíndola y Riveros. **DT:** Ferreiro.
Arbitro: Torres.
Cancha: Tigre.

ALL BOYS - ESPAÑOL

ALL BOYS: Sería; Correa, Mora, Zárate González y Del Río; García, Rotondi y Zárate; Almada, Magán y Ubeda. **DT:** Mansilla.
ESPAÑOL: Catalano; Genaro, Liguori, Pérez y Gerez; Quiroga, Maletti y Correa; Altamirano, Martín y Arbelo. **DT:** Della Savia.
Arbitro: Schiavonne.

Este Argentino Dice Tener el Remedio Justo

La 24ª fecha del certamen de intermedia de los sábados "C" las trae. Porque desde las 15.30 se abre un ramillete de partidos, a cual más atrayente. Empezando por la presentación del líder **Argentino de Rosario** que en Remedios de Escalada visitará a **Talleres** y siguiendo por el duelo que en José Ingenieros, protagonizarán dos grandes de la divisional: **Almagro** y **San Telmo**. Lo que los "salaitos" comprometen para mantener e inclusive aumentar su 3 puntos de ventaja y lo que "tallarines", "triculores" u "candomberos" arriesgan para descontarlos, le da a estos dos encuentros el distintivo de más importantes.

Claro que hay otras posibilidades: **Comunicaciones-Excursionistas** en Agronomía, **Deportivo Merlo-Defensa y Justicia** en el Parque San Martín, **Berazategui-Ituzaingó** en el Sur (equipos todos con pretensiones de clasificar), **Defensores Unidos-San Miguel** (más allá de las diferencias en la tabla, la excursión no será placentera para los "verdes"), **Muñiz-Cambaceres** (supercomplicados por el descenso), **Dock Sud-Tristán Suárez, Colegiales-Flandria y Barracas Central-Argentino de Quilmes.** Usted elige. Todas valen.

MUÑIZ - CAMBACERES

MUÑIZ: Chiessa; Ojeda, Batalla, Marturano y García; Fiala, Urquiza y Brunetti; Luna, Rojas y Gómez. DT: Ferrari.
CAMBACERES: Canale; Rasic, Casal, Galizia y Giordano; Bassani, Arrambide y Potente; Freite, Sánchez y Zibecchi. **DT:** Silvero.
Arbitro: Peroni.
Cancha: Muñiz.

DOCK SUD - T. SUAREZ

DOCK SUD: Sarmiento; Rivero, R. Ramírez, Banegas y Noya; Sánchez, Louis y Grasso; Crenko, Vázquez y Díaz. **DT:** Sotelo.

SUAREZ: Alarcón; Bustos, José Pérez, Vales y Prado; Altamiranda, Quijano y Medina; Escalante, R. O. Martínez y Eidelman. DT: Sub Comisión.
Arbitro: Sabino.
Cancha: Dock Sud.

TALLERES - ROSARIO

TALLERES: Iglesias; O. Díez, Laslo, Marrone y J. Rodríguez; Bidevich, J. González y Pérez Alvarez; Mendiburu, Dmitruk y Petorossi. DT: José Pérez.

ARGENTINO: Vilches; Belén, Marinucci, Monti y Corbera; Radrizzani, Bertolini y Poy; Bastia, Saavedra y Costa. **DT:** Batista.
Arbitro: Rocca.
Cancha: Talleres.

D. MERLO - D. Y JUSTICIA

MERLO: Pinola; Irustia, Bordón, Musso y Doncelli; Pignataro, Medina y Moris; J. C. Gómez, E. Rodríguez y Vilches. DT: Betinotti.
D. Y JUSTICIA: Gagnoulet; Grissotto, Ayala, Chafala y Castillo; Noya, Correa y Stefanutti; Garay, Moles y Vera. DT: R. Moreno.
Arbitro: Rodríguez.
Cancha: Merlo.

B. CENTRAL - A. DE QUILMES

BARRACAS: Toledo; Bogado, Adán, Gismondi y Batista; Ledesma, Lamadrid y Klimkonski; Llanos, C. E. Rodríguez y José López. DT: Baldonedo.

A. QUILMES: Nasar; Casanueva, Del Curto, Bárcena y Waczynski; José Godoy, Víctor y Gómez; Roberto Godoy, H. López y Daniel Pérez. **DT:** R. Santiago.

Arbitro: Vigil.
Cancha: Barracas Central.

COMUN'CIONES - EXCURSIONISTAS

COMUNICACIONES: Mena; Sánchez, Del Véliz, Nicolini y Comerci; Marcelo Pérez, Lóspice y Vera; Valdes, Camilo Pérez y Caballero. **DT:** Curia.
EXCURSIONISTAS: Peralta Luna; Lacanna, Panello, Dios y Mezher; Carrasco, Mazariche y Lanutti; Ferreyra, Horvath y Martínez Fariña. **DT:** Tuya.

Arbitro: Iribar.
Cancha: Comunicaciones.

BERAZATEGUI - ITUZAINGO

BERAZATEGUI: Messina; Fleitas, Chavarría, H. O. Rodríguez y Peloso; Castillo, Barral y Jesús; Cristaldo, Lobo y C. A. González. DT: Rolando.

ITUZAINGO: Jiménez; Alcón, Aloé, Figueroa y Locatelli; Bertolini, Puch e Ibarra; Montiel, R. O. Pérez y Chiarella. DT: Nuin.
Arbitro: Pérez.
Cancha: Berazategui.

COLEGIALES - FLANDRIA

COLEGIALES: Heredia; Escobar, Espósito, Amato y Vega; Eckerdt, Naveira y Figueroa; Cortés, De Felice y Do Santos. DT: Urbano.
FLANDRIA: Giacoia; Musachio, J. C. Faurlin, Camacho y Di Cico; Navarro, Veloso y C. A. Guillermo; Muñoz, Torres y Rebotaro. DT: De León.
Arbitro: Mastrángelo.

ALMAGRO - SAN TELMO

ALMAGRO: Esperante; Carrizo, Bossio, R. González y Rapa; Romero, Di Rissio y Rojas; Espósito, De Alesandre y Catalán. **DT:** Marchetti.
SAN TELMO: Mitchell; M. Flórez, H. Flores, Pillani y Fraticola; Comiso, J. González y Magide; S. González, Turi y Estigarribia. **DT:** Silveira.

Arbitro: Ramírez.
Cancha: Almagro.

D. UNIDOS - SAN MIGUEL

UNIDOS: Cerchetti; Gasparini, Delgado, Lattanzio y Ratalino; Viveros Vera, Di Benedetto y Scola; Gallardo, Hafez y Gaitán. **DT:** Rimolo.
SAN MIGUEL: Real; Palacio Putero, Kempf y Raúl Ramírez; Parra, Arce y Eramuspe Jador, Malica y Jorge Ramírez DT: Glaria.
Arbitro: Marconi.
Cancha: Defensores Unidos.

Noticias en Ascenso

LANUS: Rescindió contrato de común acuerdo con la institución, el puntero izquierdo Promanzio.

SELECCION DE LA "C": El seleccionado de la divisional jugará mañana en el preliminar del partido Independiente - Racing de Córdoba, enfrentando a la reserva de los "rojos".

GOLEADORES: En la "C": Erramuspe (San Miguel) 11; Espósito (Almagro) y Figueroa (Ituzaingó) 10; Franzoni (Talleres), González (Berazategui), Saavedra (Arg.Rosario), E. Gómez (Arg.Quilmes) y Crenko (Dock Sud) 8.

En la "D": Canale (Puerto Nuevo) 16; Palermo (Midland) 14; Choffi (J.J. Urquiza) y Lezcano (Paraguayo) 13; Ayala (Laferrere) 12, Almirón (Alem) y D'Amelio (Acassuso) 11;

ALEM A DEVOTO, PERO NO DETENIDO

Para **Leandro N. Alem**, líder de la Zona "A", el semáforo de la nueva jornada del certamen de Primera "D" que se jugará a las 15.30 marca luz roja. En cambio, para **San Martín de Burzaco**, puntero de la sección "B" la señal es de luz verde. ¿Por qué la diferencia? Porque mientras Leandro se traslada a Villa Devoto (que está a varios kilómetros y 4 puntos de distancia San Martín será huésped del últisimo **Sportivo Barracas**. Que después de todo lo visto y vivido en el benjamín de los campeonatos de los sábados, ha aquilatado un solo punto. Y que no parece en condiciones de complicar lo que parece un paseo de salud del mandamás.

● **VAMOS CON EL PROGRAMA**

¿Le interesa conocer la programación completa? Aquí va.

ZONA "A": Central Ballester-Fénix (en Acasusso, Luis Olivetto); **Centro Español-Justo José de Urquiza** (en Argentino de Merlo, Jorge Torti); **General Lamadrid-Leandro N. Alem** (Ernesto Pérez); **Atlas-Liniers** (Miguel Scime); **Juventud Unida-Acassuso** (Emilio Castaño)y **Ferro Carril Urquiza-Midland** (Carlos Acébal). **Puerto Nuevo, de Campana-Argentino de Merlo** completan mañana, a las 15.30, con el arbitraje de Humberto Sergio Dellacasa y libre en la oportunidad quedará: **Luján.**

ZONA "B": Brown de Adrogué-Deportivo Riestra (Oscar Truchak); **Villa San Carlos-Yupanqui** (Eduardo Ramírez Salinas); **Deportivo Paraguayo-Victoriano Arenas** (En Deportivo Laferrere, Rubén Padilla); **Sacachispas-Claypole** (Gustavo De Gennaro); **Cañuelas-Deportivo Laferrere** (Eugenio Galdó); **Sportivo Barracas-San Martín de Burzaco** (en Victoriano Arenas, Néstor Bué Roca) y **General Belgrano-Sportivo Palermo** (Héctor Helguera).

...A!

...A PERDIO
...L "PRESI"

...l club Gimnasia y Es...rberto Sánchez, pre...uncia indeclinable al ...ación de los conflictos ...ante la pésima campa...campeonato de Prime...

...noche viajó a Brasil, ...la necesidad de contra... Lorenzo como asesor ...dor, Antonio Rosl, pero ...pudiada por varios in...misión directiva, con ...ntado personalmente. ...e dejó a los miembros ...da cuenta de su dimi... particulares".
...za a sonar "en los alre...e" el nombre del ex ti...s "Mecenas" del club, ...dirigentes informaron ...de aceptarse la renun...a asamblea de socios ...ción, ya que el período ...ctual directiva caduca ...e setiembre.

...AÑA.

...e en este momento una ...pañas futbolísticas de ...n once partidos conse..., entre los que se in... que ocho derrotas, y ...de perder la categoría. ..." en Gimnasia es —ob...cofundo a la luz de las ...has que viene realizan... tradicional rival de la

...MANO

...o titular (artículo 225 por ...ntrever su intención de ...sión que tiene. Gatti, ya ...ntras que hay dudas en ...quien se encuentra con... este: Gatti, Alves, Rug... Krasouski, Berta y J.J. ...eca y Vázquez.
...tu contrato. Ahora solo ...ma semana) y Malvárez ...que su deseo es volver a ...s junto al directivo Olto...nipo, el Morelia de Méxi...o en los próximos días al ...El probable equipo para ...no, Gette, Agüero y He...a, Trobbiani y Gurrieri. ...y la entrega de un perga...ombre del plantel y un ...en nombre de la Comi... Calderón que fue vendi...y, que había sido inscrip...club y mañana jugará en ...ón de la "C". El equipo ...n Lorenzo. Morete, Ortiz ...acio gripal, integrarán el

...o viajarán con la delega...el Angel Rodríguez. El ...i, Brunetto y Cortés; Be...rríguez, Dertycia y Mar...e es muy probable que ...ales, quien estará en el

...rto Muggione es el único ...latense, Central y Talle...to, viajará esta noche en ...tará a Independiente. ...ene algunos problemas ...ores lesionados (Seghet...spendidos (Torletti, Bus...z; Ruiz u Ocaño, Becerri...o y Guerini; Tedini, Va... está recuperado de su ...no miércoles.
...rán ante Boca serán Cas...gas, Massotto y Lacava ...ssotto y Aldape arregla...Para el partido de maña...y, de 9 a 20 horas y el día ...r de las 10.
...nso para decidir si juega ...reemplazante. Comas, ya ...xímo miércoles. El resto ...en Rosario ante Central.

UNOS DICEN QUE EL MARTES ARREGLAN; OTROS QUE ESTA A PUNTO DE PODRIRSE TODO

River: Peor que Ayer, Pero Menos...

TODA MARDEL QUIERE SALVAR A ALDOSIVI

Aldosivi esta pasando por un serio trance económico. El episodio se remonta a 1970, cuando tras caerse una tribuna de la desaparecida cancha del Ministerio de Obras Públicas (encuentro que jugó con Mitre), un espectador sufrió una grave lesión que lo dejó al borde de la invalidez.

Ese señor que hace 3 años falleció a raíz de un problema cardíaco le hizo juicio a Aldosivi y ahora tras culminar el litigio, el club del puerto debe indemnizar a los familiares con 500 mil pesos argentinos.

● **SOLIDARIDAD**

Como Aldosivi no los tiene, todos los clubes marplatenses se han solidarizado, al punto que el titular de la Liga **Mario Spina** habló anoche con Grondona para concretar la participación de la Selección, en Mardel, a beneficio de Aldosivi.

El tema River sigue en veremos y tal como señaláramos en la víspera recién el martes y tras la prórroga de conciliación extendida por el Ministerio de Trabajo, puede haber novedades de importancia. Lo más resonante de las últimas horas fue con referencia al rumor insistente en que los dirigentes "millonarios" no renovarían los contratos de algunos jugadores entre los que se encuentran Bulleri, Enrique, Erba y Zuttión. Esta decisión de la plana mayor riverplatense podría traer nuevos inconvenientes debido a que el plantel exigiría como una cláusula en el arreglo, que se llegue a un acuerdo con todos los elementos en conflicto. Mientras tanto, y a medida que pasan las horas, River sigue perdiendo. Sigue perdiendo imagen, continúa siendo noticia por lo triste de la situación y en el orden deportivo las cosas andan de mal en peor. Los más optimistas aseguran que el martes habrá arreglo. River pagaría hasta este último mes en que los futbolistas no produjeron nada. Los que llevan las banderas del escepticismo creen que el problema se extenderá, máxime cuando saben que los dirigentes tienen que cumplir primero con el personal administrativo y luego con el plantel. Seguramente y tras lo suculenta que será la erogación quedará muy poco para los jugadores.

El hincha que se preocupa mucho por el aspecto futbolístico tiene todo el derecho del mundo a amargarse. Antes de este conflicto River era puntero e invicto. Fecha a fecha y aunque todavía quede mucho por delante las posibilidades de River son cada vez menos en cuanto a la esperanza de obtener el campeonato. Las bajas recaudaciones juegan también su papel y si no hay arreglo los "millonarios" deberán enfrentar el miércoles a San Lorenzo, con los pibes. Otra vez el público de la "banda" restará importancia al encuentro. Al menos si juegan los titulares la gran barra riverplatense se acercará a la cancha de Vélez para gritarles todo lo que tienen guardado.

En otro aspecto de la cuestión, Futbolistas Argentinos Agremiados presentó un recurso en el Ministerio, rechazando la conciliación obligatoria.

Entiende FAA que sería aplicable en las acciones directas, "como podría ser una huelga, pero no en casos de derecho como éste, en el que los futbolistas se consideran libres".

Este recurso de FAA está a estudio del ministro de Trabajo, Héctor Villaveirán, quien debe expedirse.

FILLOL: FESTEJO CON 33 DE MANO

Ubaldo Matildo Fillol cumplió 33 años, y los festejó rodeado de todos sus amigos. Alrededor de 150 personas agasajaron al arquero de River y la Selección Nacional en una cena llevada a cabo durante la madrugada de la víspera en uno de los populares "carritos" de la costanera.

Entre los presentes en la reunión pudo detectarse a **Reinaldo Merlo, Juan José López**, el doctor **Roberto Paladino, Commisso, Carlos Monzón, Roberto Rimoldi Fraga, Oscar Tagliani** y casi todos los componentes del actual plantel profesional de River.

A los postres, hubo repetidos brindis y Fillol aseguró que seguirá jugando unos cuantos años más, obviando referirse a "conflictos...".

¡QUE AHORRATIVO!

MUNICH (DPA).— El tenista israelí **Sharar Perkis**, miembro del equipo de "Copa Davis" de su país, fue eliminado ayer del torneo Internacional de Tenis de Munich, por haberse quedado sin raquetas de respuesto para jugar.

En un encuentro de cuartos de final y con el resultado de **6-3, 6-7, 5-5** y **15-30** en contra del alemán **Peter Spang**, en la oportunidad contricante de Perkis, a éste se le rompió la raqueta que en esos momentos estaba utilizando.

Perkis había ingresado al court con 5 raquetas. Ya había roto dos, y el par restante estaba siendo reparado, pues no se encontraban en condiciones. Por lo tanto, después de los tres minutos reglamentarios de espera, el árbitro del partido procedió a descalificarlo.

Declaró Rogelio Domínguez: Está 'Libre'

Pese a no haber estado detenido debido a que no se había confeccionado el certificado de defunción de la persona que atropelló el pasado jueves, Rogelio Domínguez se encuentra en San Miguel de Tucumán y al parecer pasaría todo el fin de semana en el Jardín de la República. El ex técnico de Racing declaró en la víspera ante el juez de Instrucción **Esteban Dubois Fleming** y posteriormente se alojó en un céntrico hotel de la provincia norteña.

CRONICA intentó comunicarse con Domínguez, pero luego de insistir varias veces encontró siempre la misma respuesta: **"Aquí no se aloja ese señor..."**

Aparentemente la libertad del técnico es bastante relativa debido a que cuando aparezca el correspondiente certificado de defunción podría ser detenido hasta que las cosas se aclaren definitivamente.

Algunas versiones indicaron que Domínguez habría sido sometido a una prueba que habría determinado **que no manejaba en estado de ebriedad.** El mismo procedimiento se habría efectuado con la víctima, en la que el examen también dio negativo.

El ex técnico de la "Academia" había viajado a Tucumán junto a su familia a causa del juicio que mantiene con Atlético tras su alejamiento a mediados del año anterior.

Domínguez solicitó a los "decanos", 180.000 argentinos de indemnización, monto que ahora pretende cobrar por vías judiciales.

Precisamente después de llegar a San Miguel de Tucumán y en circunstancias en que se dirigía por la Ruta 9, Domínguez atropelló a Leonardo Grossi, argentino, de 52 años, quien posteriormente falleció.

VILAS Y CLERC RECORREN LA MEJOR DE LAS RUTAS

Los dos mejores tenistas argentinos **Guillermo Vilas** y **José Luis Clerc**, siguen transitando por la senda de los triunfos, uno en Estados Unidos y el otro en Europa. Ambos deportistas se clasificaron para las semifinales de los torneos en los que están compitiendo. **Vilas** superó en Austria al brasileño **Marcos Hocevar** por **6-2** y **7-6** mientras que **Clerc** venció en Washington al sudafricano **Derek Dalle** por **6-4** y **6-2. El partido Clerc-Dalle se jugó a última hora de anoche en la capital de Estados Unidos, en tanto que Vilas lo hizo más temprano, debido a la diferencia horaria entre Europa y América.**

Junto con Vilas se clasificaron Henri Leconte (Francia), quien le ganó a Trevor Allen (Australia) por 6-2 y 6-3; Hans Schwaier (RFA), que superó a Wojtek Fibak (Polonia) por 6-3 y 6-3 y Sergio Casal (España), que derrotó a Zoltan Kuharszky (Hungría) por 6-3, 4-6 y 7-6.

Vilas jugará la semifinal del torneo de la ciudad autríaca de Kitzbuhel con el español Casal.

★ **FEDERACION: QUEDAMOS AFUERA.**- El equipo de tenis de Checoslovaquia venció ayer el de Argentina por 2-1 y se clasificó semifinalista del certamen internacional Copa Federación, que se juega en Zurich, Suiza.

En singles, **Hana Mandlikova** venció a **Ivanna Madruga** por **6-4** y **6-3**, mientras que **Helena Zukova** superó a **Emilse Raponi** por **4-6, 6-1** y **6-2**. La pareja argentina Madruga-Raponi ganó el único punto en dobles, al no presentarse el dúo oponente.

LOS PUMITAS VAN POR OTRA CORONA, LOS MAYORES A LAVAR UNA AFRENTA

Mientras en San Isidro la Selección "B" de la Unión Argentina de Rugby dirime esta tarde con su similar de Uruguay por el título del XII Campeonato Sudamericano de ese deporte a partir de las 15.30, doce horas después, esto es la madrugada del domingo, la selección "A", Los Pumas, estará jugando en Australia con el combinado de la Unión de Rugby de Queensland, en su tercera confrontación de la gira que realizan por dicho país.

★ **POR LA RECONQUISTA.**— En cancha del Club Atlético de San Isidro finalizará hoy el Sudamericano de Rugby. A partir de las 14 jugarán **Paraguay-Chile,** los dos equipos "zapateros" del certamen, ya que ambos resultaron vencidos en sus respectivos partidos con Argentina y Uruguay.

Para el cierre del torneo se dejó el "plato fuerte", precisamente entre uruguayos y argentinos, quienes deberán dilucidar el título, que actualmente está en manos de los celestes.

La escuadra local, vencedora en los encuentros anteriores de **Chile (46-6)** y **Paraguay (43-3)**, está dirigida por el ex internacional **Héctor Silva** y vendría a ser un equipo "suplente" de Los Pumas, razón por la cual se la denomina como **"Los Pumitas"**. Este quince tendrá sobre sus hombros la responsabilidad de "reconquistar" el título perdido en 1981, cuando la UAR decidió no mandar representativo al torneo que se jugó en Uruguay y donde los locales se clasificaron campeones.

A pesar de que los argentinos son favoritos para el encuentro, sus oponentes seguramente defenderán la posibilidad de mantenerse coronados, por lo que se prevé que el partido será sumamente reñido.

★ **LOS PUMAS.**— A las 3 de la mañana del día domingo (15 horas del mismo día en Australia), **Los Pumas** jugarán en Ballymore, Brisbarne, con el combinado de **Queensland**, un fuerte equipo que seguramente hará que el entrenador **Rodolfo O'Reilly** presente la alineación más fuerte de los argentinos, en oposición al encuentro con **ACT**, donde preparó una escuadra suplente (por lo **"fácil"** del cotejo) y perdieron **35-9**, con baile.

POR DEPORTE

★ **AJEDREZ:** El cordobés **Carlos Boissonet** y el marplatense **Marcelo Sosa** encabezan el **Campeonato Argentino de Cadetes** (menores de 16 años) luego de cumplida la quinta ronda. El certamen cuenta con la participación de treinta y nueve jóvenes de todo el país y el ganador obtendrá el derecho a participar en agosto próximo en el **Campeonato Mundial** de la categoría a disputarse en **Bucaramanga-Colombia.** En las partidas más importantes de la sexta ronda se enfrentarán los punteros **Sosa y Boissonet** y en otra partida sus escoltas inmediatos **Pablo Glavina** y **Mariano Grinszpan.**

★ **BASQUETBOL:** Continúa desarrollandose en **San Miguel de Tucumán** el quinto festival de **Minibásquet.** Por la zona A **Tucumán** venció a **Mendoza** 79 a 34, **Buenos Aires a La Rioja** por 117 a 15 y **Misiones a Formosa** por 27 a 7. Por la zona B, **Corrientes** superó a **Chaco** por 56 a 49, **Santiago del Estero a San Juan** 42 a 36 y **Santa Fe** a **Catamarca** por 108 a 5.

★ **GOLF:** El argentino **Vicente "Chino" Fernández** quedó a catorce golpes del puntero, el inglés **Mike McLean**, al cumplirse los segundos 18 hoyos del torneo del Golf **"Lawrence Batlye"** que se disputa en **Bingley, Inglaterra,** totalizando 142 golpes.

● **GOLF II:** El argentino **Roberto de Vicenzo** se ubicó como líder absoluto del Abierto Norteamericano de Golf para veteranos luego de cumplida ayer la segunda ronda **De Vicenzo** empleó 70 golpes, uno bajo el par, y totaliza ahora 141, uno menos que **Miller Barber**, ganador del año pasado.

★ **MEDICO-DEPORTIVAS:** Entre el 2 y el 5 de agosto próximo el club de **Gimnasia y Esgrima de Buenos Aires** auspicia las **Primeras Jornadas Médico Deportivas** que se desarrollarán en su sección **General San Martín**, con la participacioón de un elevado número de **médicos deportólogos, kinesiólogos, abogados, profesores de educación física y técnicos en electromecánica**, los que como relatores tendrán a su cargo un amplio temario.

★ **PELOTA AL CESTO:** Se cumplirán hoy en **Santiago del Estero** los partidos finales de los **Campeonatos Argentinos de Pelota al Cesto.** A las 17 se enfrentarán en la final de **Infantiles, Capital-La Pampa.** A las 18.30 en el partido decisivo de **Cadetes** lo harán **Capital-Santiago del Estero,** mientras que a partir de las 20.30 en la final de **Mayores Capital disputará su tercer título jugando contra La Pampa.**

★ **POLO:** Continuó ayer en Rivadavia, en la estación **América**, el torneo de polo por la Copa **"Abierto del Namuncurá Polo Club"** que organiza la entidad homónima. Simultaneamente se juega con ventaja por la Copa **"Municipalidad de Rivadavia"**. **Namuncurá A** puntea la zona A al vencer ayer a **Magdala por 6 a 5, en el abierto** y **6 a 5½ en el handicap. Por dicha zona La Elisa venció a Tortugas** 9 a 7 en el abierto, pero fue derrotado con ventaja por 10 a 7. Por último **Los Indios** venció por 12 a 4 a **Namuncurá B** abierto, y cayó con ventaja por 12½ a 12. Hoy jugarán desde las 12.30, **Tortugas-Magdala, La Elisa-Namuncurá y Los Indios-El Ombucito.**

Lorenzo, el Hombre Récord le da Desquite a un "Uby" que si no Gana Pierde por el Campeonato

GARCIA-SACCO, DE META Y PONGA

Esta pelea de esta noche, entre Uby Sacco y Lorenzo García, viene necesariamente enganchada a la anterior realizada en el mismo escenario, el Luna Park, en la que Lorenzo García, campeón argentino y sudamericano de los livianos, venció a Uby Sacco, con los mismos títulos en la categoría superior, los welter junior. Esto ocurrio el 25 de junio y el resultado generó una larga polémica. Muchos fueron los que hubieran preferido un empate y algunos también hubieran optado por la victoria de Sacco. Pero el jurado dijo García y García fue el ganador.

La circunstancia de que el juego boxístico de García no es el de prenderse en cambios de golpes, sino que por el contrario se vale de sus eficientes piernas para no dar nunca la distancia, ni permitir que lo encierren e incluso no dejar que lo castiguen, dio pie a la queja del perdedor, que sin explicar por qué pidió una inmediata revancha, cosa que ocurrirá esta noche. La necesidad de revancha por parte de Ubaldo Sacco, podría buscarse en su situación en el ranking del Consejo, en el que el muchacho de Mar del Plata estaba primero y era, obviamente, el desafiante obligado del campeón del mundo. Como consecuencia de la derrota y con referencia al ranking mundial, ocurrieron varios hechos: Uby Sacco fue descendido del primer lugar al sexto y un mes después al séptimo. García en cambio fue incluido, que no estaba, en el séptimo de los livianos. Y en la Asociación, y esto es inexplicable, lo sacaron a Sacco del cuarto lugar y no lo clasificaron y en su lugar lo colocaron a Lorenzo García, como si fuera welter junior. Es evidente que los hombres de la Asociación, no estaban en conocimiento de que a pesar de enfrentarse, estos pugiles eran de distintas categorias. Así vistas las cosas, la victoria de García le ha hecho mucho daño a Uby Sacco y justifica sus ansias de revancha, pero a nuestro juicio no justifican la "bronca" que tomó cuerpo, como si esto en vez de ser boxeo fuera una de esas luchas de gladiadores, a muerte, de los tiempos de Nerón. Sin duda Uby Sacco deberá enfrentar esta vez a Lorenzo García con la plena tranquilidad de que pueda disponer, porque el adversario es muy frío, casi helado cerebralmente, y con ese argumento fue con el que venció en la primera pelea. Además de tranquilidad Uby Sacco, necesita cambiar su estrategia pugilística, ya que quedó demostrado que con lo que hizo el 25 de junio, no alcanza para darle una seguridad de victoria. Y esa es la incognita. Ambos boxeadores han prometido un resultado más espectacular, y eso sugiere que habra nocaut. Garcia tiene un récord: hace más de cinco años que no pierde.

Previamente, a partir de las 21.45, habrá dos preliminares y un semifondo entre los livianos Mario Fernández y Víctor Olivera a 8 rounds.

A Fin de Cuentas, Argentina se Queda con Todo el Control

En la reciente competencia boxística por el campeonato sudamericano realizada en Guayaquil, Ecuador, en el congreso sudamericano que se realiza colateralmente, se resolvió que en el futuro la Comisión Latinoamericana de Boxeo, sea atendida por la Federación Argentina de Box. Esta es una función que se cambia cada dos años, siguiendo un turno alfabético, dentro de ciertas condiciones, una de las que es poseer por lo menos un campeón latinoamericano. Y por renuncia del país de turno, Brasil, también quedará en Argentina la Comisión Sudamericana que mantenía hasta el presente.

Parece ser que el problema económico afecta a todos los medios boxísticos de Latinoamérica y en tren de soluciones, ya que tanto el latino como el sudamericano están ahora administrados por la Federación Argentina, se ha sugerido en el consejo de la misma, que para evitar gastos, los dos próximos torneos se hagan en una sola competencia. Es decor, que los boxeadores ganarán ambos títulos a la vez.

★ **CAMPEON OBLIGADO. Caracas,** (UPI).— El campeón pluma de la Asociación Mundial de Boxeo, el panameño Eusebio Pedroza, deberá exponer su título el próximo noviembre ante el invicto peleador venezolano Angel Levy Mayor, según anunció el presidente de la Asociación Mundial de Boxeo, Gilberto Mendoza.

Mayor, primer retador de la división, tenía previsto realizar un combate preliminar con el coreano Hwan Kil Yuh, pero según Mendoza, ese encuentro no se realizará, por cuando Yuh no puede alcanzar el peso límite de la división.

SEGUN PARECE, TITO ES EL RESPONSABLE

Según el matutino marplatense "El Atlántico" Sacco responsabilizó al promotor argentino Juan Carlos Lectoure por su derrota pues sostuvo que se le tendría que haber hecho pelear con algún pugilista norteamericano, pero nunca con García, cuyo estilo ha complicado a todos sus rivales.

Sacco desmintió esas declaraciones y se apersonó a Lectoure para reclamar una revancha, la que le fue concedida de inmediato.

Sacco es campeón argentino y sudamericano de los medio mediano livianos.

Para Saber Quién, Cuándo y Porqué, Viajamos a Caracas

El equipo boxistico que nos habra de representar en los Juegos Panamericanos de Caracas, que en esta oportunidad por celebrarse en Venezuela el bicentenario del natalicio del procer Simón Bolivar, llevarán su nombre, está ya listo y a disposición del Comité Olímpico Argentino, que es el organismo que corre con la organización total del plantel deportivo, del cual el boxeo es integrante.

El equipo boxistico llevará como jefe a Luis Alberto Romio, como árbitro - jurado a Daniel Olivieri, como director técnico a Víctor Mastronardi y como ayudante-utilero a Humberto Lagos, padre de los tres púgiles que integran el equipo. Este se constituye de esta manera.

Minimosca: José Lagos, **Mosca:** Daniel Lagos, **Gallo:** Enrique Lagos, **Pluma:** Celso Spinola, **Liviano:** Alberto Cortés, **Mediomediano:** Pablo Mansilla, **Mediano liviano:** Dario Mateoni **Mediano:** Hugo Corti, **Mediano pesado:** Miguel Mosna y **Pesado:** Jorge Báscola.

Por ser el Comité Olímpico el organizador, esta vez los pesos no andan tan matreros como en organizaciones a cargo de la Federación. Todos los muchachos se reunirán en el Centro Deportivo Nacional, CEDENA, donde habitarán los días, durante los cuales se trabajará con ellos, entre otras cosas para hacerles a cada uno su traje distintivo y para todo lo demás que haga a la cohesión de equipo.

El 11 viajarán todos los atletas, para lo cual se cuenta con dos aviones "charter", y el torneo comenzará el 14 de agosto, en Caracas.

Sin embargo, cabe destacar que el boxeo en si, se iniciará dos días después, el 16.

TODO LISTO EN SANTIAGO PARA QUE LA BANDA TOQUE

LA BANDA, Santiago del Estero (De nuestro corresponsal).— Ya se encuentran en esta ciudad, la mayoría de los pilotos que habrán de protagonizar mañana la octava competencia del campeonato argentino de Turismo Carretera y que tendrá como escenario el circuito "La Capilla".

El número de inscriptos, en el registro del Automóvil Club La Banda, alcanza la cifra de 35. La programación original, establece que en el trazado de 24,200 metros se cumplan dos series eliminatorias de 3 vueltas y una final a 10, pero la programación puede sufrir modificaciones, dado que la cantidad de participantes no es muy numerosa.

★ **ALTERNATIVAS.**— Mientras se multiplican las actividades sobre los caminos que recorrerá el "Rally Argentina 1983 San Carlos de Bariloche" con los entrenamientos de los equipos Audi, Lancia y Renault, así como de numerosos pilotos particulares, el Automóvil Club Argentino está poniendo especial énfasis en el estado de las rutas que se utilizarán y es por eso que en la zona de la competencia, trabajan activamente personal y maquinarias de Vialidad Nacional y de las respectivas vialidades provinciales, reasegurando la transitabilidad.

Sin embargo, la dirección de la prueba que se realizará entre el 2 y 6 de agosto próximos, tiene previsto agregar al libro de ruta de cada competidor, cinco alternativas de caminos en referencia con los tramos más críticos del trazado, garantizando de esta forma, el normal desarrollo de la competencia. En los últimos días, se ha trabajado en un tramo de 10 kilómetros que formaba parte de la segunda y tercera etapa.

★ **ENSAYOS.**— Patrick Tambay y René Arnoux, realizaron intensas pruebas con los nuevos Ferrari Turbo de Fórmula Uno en la pista privada de Fiorano, Italia. Se ensayaron modificaciones aerodinámicas, con óptimo resultado.

BESSONE ANTICIPO LO QUE PASARA EN EL AUTODROMO

El autódromo municipal será escenario hoy, de 16.30 a 17 de las pruebas clasificatorias para la competencia que por el campeonato argentino de pilotos se llevará a cabo mañana a las 12.45. La actividad comenzará a las 12, con la verificación técnica y administrativa de las máquinas Datsun 280 ZX que utilizarán los participantes.

Ayer se cumplieron entrenamientos extraoficiales, resultando el más veloz Ernesto Bessone (H) que recorrió los 3.345,50 metros del circuito número 9 en 1m34s35/100. Lo siguieron Esteban Fernandino, con 1m34s39/100 y Osvaldo "Cocho" López, con 1m35s.

En una de las pasadas, cuando Roberto Pachelo salía del curvón, un espectador cruzó imprudentemente la pista y fue rozado por la máquina del piloto de Pilar. Felizmente, el accidente protagonizado por el desaprensivo intruso, solamente le ocasionó heridas en una pierna, que no ponen en peligro su vida, aunque el percance pudo tener graves consecuencias.

La programación de mañana, incluye dos serie clasificatorias de 8 vueltas cada una y la final a 20. El espectáculo se completará con una carrera de maximotos y la organización será del Vicente López Automóvil Club. Entre los que animarán la carrera, figuran Di Palma, Monguzzi, Fernandino, "Cocho" López, Pachelo, Bessone (H), García, Pisandelli, Vallasciani, Iglesias, Sancho y Paredes, entre otros.

● **MANSILLA EN ITALIA**

En el circuito de Misano Adriático, se realizarán hoy las pruebas de clasificación para la novena competencia correspondiente al campeonato europeo de Fórmula Dos, a llevarse a cabo mañana. Intervendrá el argentino Enrique Oscar Mansilla, con el March-BMW del equipo "juniors".

HOY 21 Y 23 - TRASNOCHE 1.15 HS.

LO QUE NO PUEDE VER EN TV

HUGO MOSER presenta

JUAN CARLOS DUAL · DIANA MAGGI · FERNANDO SIRO · CARMEN BARBIERI

RICARDO LAVIE

ELENA CRUZ · CARLOS DEL BURGO

NORMA KARIDER

y la actuación de JUAN CARLOS GALVAN

EL ASTROS BALLET

MATRIMONIOS... Y ALGO MAS, MUCHO

SABADOS 1.15 hs. ASTROS CORRIENTES 746 21 hs. 23 hs.

PROHIBIDO PARA MENORES DE 18 AÑOS

Alexandre, un Kilómetro de Ventaja

En el marco de la prueba **"Seis Días en Bicicleta"**, que se disputa actualmente en Bassano Di Grappa, Italia, el pedalista argentino **Marcelo Alexandre** volvió a imponerse en una de las pruebas. Con un registro de 1m09s/100 en los 1.000 metros con partida detenida, superó al italiano **Juan Gentile** y a su compatriota **Claudio Iannone**, segundo y tercero, respectivamente.

★ **A VENEZUELA.**— Los seis ciclistas seleccionados por **Antonio Alexandre** para intervenir en el próximo torneo Panamericano, viajaron en la víspera hacia Venezuela. Integran dicha delegación los corredores **Juan Carlos Haedo, Luis Biera, Oscar Richieri, Ricardo Senn, Roberto Escalante y José Palma.**

★ **HOY EN LUJAN.**— En el circuito del Parquerama de la ciudad de Luján, esta tarde volverá a disputarse a partir de las 13 horas, una programación ciclística que incluye a corredores veteranos, sexta infantiles y tercera libre. Organiza la Asociación Ciclista Mercedina.

★ **VUELTA DE FRANCIA.**— El francés **Philippe Leleu** ganó ayer la XX etapa de la **Vuelta Ciclística de Francia**, que se disputó sobre 291 kilómetros de **7h22m56s** a un promedio de **39,149 km/hora** y superó a su inmediato perseguidor, el irlandés **Sean Kelly**, por **9 minutos y 21 segundos.**

La clasificación general sigue siendo liderada por otro francés, **Laurent Fignon**, con un total de **98h25m18s**, a **2m59s** adelante del holandés **Peter Winnen**, el segundo.

NICARAGUA MINO SU FRONTERA CON HONDURAS; AMBOS PAISES TRASLADAN A POBLACIONES

Centroamérica es un Volcán

EE.UU. SE APARTA DEL "ESPIRITU DE PAZ"

PANAMA, 22 (ANSA).— El canciller panameño Juan José Amado se mostró muy preocupado por el giro que están tomando los acontecimientos en Centroamérica y dijo que el envío de una flota militar próxima a las costas nicaragüenses por parte de Estados Unidos se aparta del espíritu de paz del "Grupo de Contadora" y la declaración de Cancun.

Las declaraciones del ministro de Relaciones Exteriores de Panamá se producen en momentos en que una flota naval de siete barcos de guerra navega en el Atlántico de Nicaragua mientras una fuerza similar lo hace en el Océano Pacífico, con el propósito de realizar maniobras militares.

"Esperemos que las naves norteamericanas solamente realicen ejercicios militares", dijo el canciller panameño sumamente preocupado.

Amado dijo que esta acción de los Estados Unidos se aparta del espíritu de paz para la región.

TEGUCIGALPA, 22 (AP).— Tanto hondureños como nicaragüenses dicen que quieren paz, pero unos y otros se preparan para la eventualidad de una guerra.

Ambos países han reforzado sus guarniciones fronterizas en recientes semanas y han trasladado a pobladores civiles de zonas en conflicto a ciudades del interior.

Los nicaragüenses han minado su lado de la frontera en un esfuerzo por detener las incursiones de rebeldes desde Honduras.

En la población fronteriza nicaragüense de Teotecacinte, casi frente a la hondureña de Cifuentes y sitio de varias batallas entre milicianos y rebeldes nicaragüenses en semanas recientes, los sandinistas mantienen un destacamento de reservistas de infantería.

A unos doce kilómetros al sur un batallón de reserva ha sido enviado a la localidad de Jalapa, también atacada por insurgentes nicaragüenses. El camino de tierra de 42 kilómetros entre Jalapa y la ciudad de Ocotal vinculado con Managua por una ruta pavimentada es aplanado con niveladoras y patrullado al igual que el resto de la región.

Las referencias a una guerra menudean en las declaraciones de los dirigentes.

El presidente Roberto Suazo Córdova se comprometió a empuñar un fusil en caso de un eventual estallido de hostilidades con Nicaragua. En el país vecino el ministro de Defensa Humberto Otega anunció la formación de una nueva unidad miliciana cuyos miembros actuarían como "minas" sembradas en territorio de Nicaragua para detener a los invasores.

"Estamos en un período de preguerra", dijo el jefe del pequeño Partido Demócrata Cristiano hondureño de oposición, Carlos Hueso. "Todo el mundo habla de una guerra... Honduras parece comprometida con la política centroamericana del presidente Ronald Reagan y sus esfuerzos para desestabilizar a Nicaragua".

Hueso coincidió con otros analistas en atribuir la tensión entre los dos países al temor de los hondureños de tener como vecinos a un régimen marxista.

"Honduras no tiene intenciones belicosas", aseguró en una entrevista el ministro de la presidencia Carlos Flores. Agregó que es difícil vivir junto a un régimen que a menudo es acusado de tratar de exportar su ideología izquierdista o de respaldar a movimientos de izquierda en otros lugares de América central.

"Los sandinistas tienen problemas internos", dijo Flores. "Están rodeados por países donde la opinión pública es contraria a su ideología".

Nicaragua también ha acusado a su vecino del sur, Costa Rica, de ayudar a los rebeldes.

EMBAJADOR ESPECIAL RECHAZO UN PACTO

En declaraciones a AFP el embajador especial hondureño Leo Valladares rechazó hoy en Buenos Aires la firma de un pacto de no agresión con Nicaragua como solución al diferendo entre ambos países y abogó por "un desarme general en toda la región" centroamericana.

La comitiva hondureña, en gira por Sudamérica para explicar a los distintos gobiernos la posición en el asunto, fue recibida hoy por el presidente argentino Reynaldo Bignone.

Valladares denunció "la fortaleza" en que se convirtió Nicaragua con "136.000 hombres armados, 1.250 camiones y misiles y todo tipo de armamentos recibidos en los últimos tiempos".

Puntualizó que "somos un pigmeo ante un gigante y por eso queremos que este conflicto se resuelva pacíficamente".

Firmar un pacto de no agresión "significaría admitir que Honduras ha agredido" a Nicaragua.

ARGENTINA QUIERE, "SOLUCION PACIFICA"

El presidente Reynaldo Bignone planteó hoy la imposibilidad de su gobierno de resolver en favor de Honduras o Nicaragua en el conflicto que los dos países sostienen actualmente debido a que ambos apoyaron a Argentina en sus reclamos por la soberanía en las islas Malvinas.

Bignone, quien sostuvo la necesidad de que el conflicto entre Nicaragua y Honduras se resuelva "en forma pacífica", se entrevistó esta mañana con una misión presidencial hondureña encabezada por el embajador Leo Valladares, quien luego del encuentro reveló detalles a la prensa.

El diplomático señaló que la reunión con Bignone fue únicamente "de carácter informativo" y agregó que "nosotros no vinimos a analizar la política exterior argentina, sino que queremos que, precisamente en estos momentos en que el gobierno está cercano a traspasar el mando a un gobierno democrático se conozcan cuales son nuestros esfuerzos por la paz".

Valladares dijo que Bignone le precisó la imposibilidad de pronunciarse "decididamente a favor de una u otra" de las naciones, aludiendo a Honduras y Nicaragua, debido a que "ambas apoyaron a la Argentina" en sus reclamos por las islas Malvinas actualmente bajo dominio de Inglaterra.

La misión hondureña estuvo integrada además, por los embajadores Guillermo Casco Callejas y teniente coronel Carlos Reyes Barahona.

Bombardean Aeropuerto de Beirut: 23 Muertos

BEIRUT, 22 (AP-UPI).— Un intenso ataque de artillería que dejó 23 muertos y 65 heridos fue lanzado hoy sobre el aeropuerto internacional de Beirut, sobre un cercano campamento militar

● **RENUNCIO HABIB**

El presidente Ronald Reagan anunció hoy la renuncia del enviado especial al Medio Oriente, Philip Habib, y su reemplazo por el asesor adjunto de seguridad nacional, Robert McFarlane.

'LOBOS GRISES' Y EMANUELA

ROMA, 22 (UPI-DPA).— Llamadas telefónicas hechas hoy a medios de prensa italianos fortalecieron la teoría de que los secuestradores de Emanuela Orlandi que demandan la libertad del turco Mehmet Alí Agca pertenecen a una banda vinculada a los "Lobos grises" turcos, un movimiento de extrema derecha.

En una llamada telefónica al "Il Messaggero", un hombre con acento extranjero dijo que confirmaba que una carta recibida por el periódico desde Francfort era "auténtica" y que no se trataba de una burla.

Una llamada similar fue hecha a una agencia noticiosa italiana. La carta amenazó con "otras acciones punitivas", además del secuestro de la niña de 15 años.

"Todo parece conducir a los fanáticos Lobos Grises".

Por su parte, la familia de Emanuela Orlandi, la joven de 15 años, secuestrada desde hace un mes, nombró a un abogado romano como mediador con los secuestradores, que exigieron la libertad del terrorista turco Mehmet Alí Agca por la vida de Emanuela y que a día y medio de expirar su macabro ultimátum no se han comunicado aún.

Se Suicidó, Pero Dejó Carta Acusadora

SANTIAGO, Chile, 22 (AP).— Un hombre se suicidó y dejó una carta donde se responsabilizó por el asesinato del dirigente sindical disidente Tucapel Jiménez, ocurrido el año pasado, informa hoy el diario vespertino "La Segunda".

De momento no ha habido una versión policial del caso, que según el diario fue investigado por sus propios periodistas.

"Exclusivo: se suicidó implicado en el caso Tucapel", señala el periódico en titulares de primera plana.

crónica CLASIFICADOS

2 TERRENOS, LOTEOS Y CAMPOS

VENTAS (2)

MORON
Bº Los Aromos
Lotes s/Ruta 1003 en cuotas dde. $a 150 por mes. Pavim. luz eléctr. y colectivos. VENDEDORES: Sábado y domingo en la fracción Ruta 1003 y Refugio Los Aromos y en estac. Morón.

GRAL. RODRIGUEZ
Las Malvinas-La Fraternidad
ºLotes desde $a 110, por mes a mts. de Ruta 7 cerca de est. colect. pav. luz de mercurio, escuelas y comercios. VENDEDORES: Sábado y domingo en est. Moreno y La Fraternidad.

MONTE GRANDE
Bº Cruce Lomas
Lotes en ctas. desde $a 210 por mes. Luz eléctr. colectivos. VENDEDORES: Sábado y domingo en el Cruce de Lomas est. de servicio y Camino de Cintura.

ROGNONI
Av. de Mayo 865 - R. Mejía
654-4388 y 658-4315

crónica CLASIFICADOS
AVELLANEDA
Suárez 29 201-4925

MORENO
La Reja Grande
Lotes en ctas. dde. $a 90 por mes. Luz eléctrica, colectivos. VENDEDORES: Sábado y domingo en estac. Moreno y en La Reja Grande calle V. de la Plaza y Garibaldi (terminal colect. 501).

15 SERV PROFESIONALES CONSULTORIOS-VARIOS (Ofrecidos - Cpra - Vta - Alq)

OFRECIDOS (15)

DENTADURAS "SONRIA YA" nuevas fijas $a 600, rotas, flojas, reformas, extracciones, implantes. 8 - 21 hs. Centro Mecánico Dental. Bulnes 1910. PB. 97-4113, 84-6049.

19 AUTOMOVILES PART. Y TAXIMETROS (Cpra - Vta - Perm - Transf.)

COMPRAS (19)

CHOCADOS compro urgente. 53-1272.

crónica CLASIFICADOS
SAN MIGUEL
L.N. Alem 1612 Loc. 14
667-3630

Terrorista Argentino Relató Muerte de Somoza

RIO DE JANEIRO, 22 (ANSA).— El terrorista argentino Enrique Haroldo Gorriarán Merlo, alias "Ramón", uno de los cabecillas del "ejército revolucionario del pueblo" (erp) en su país, hizo aquí un pormenorizado relato de la operación mediante la cual un grupo de argentinos asesinó en Paraguay al dictador nicaragüense Anastasio Somoza, el 17 de setiembre de 1980.

En una entrevista de Mariano Cepeda, de la agencia "Gamma", publicada en Brasil, en un suplemento especial de la revista "Manchete", Gorriarán Merlo dijo que la llamada "Operación Reptil" comenzó a ser preparada en enero de 1980 y en ella intervinieron los argentinos "Francisco", "Susana", "Armando", "Julia", "Ana", "Osvaldo" y "Santiago" indicado como la única baja del comando ya que fue abatido a tiros por la policía paraguaya que lo ubicó en su casa poco después del asesinato de Somoza.

En la entrevista, Gorriarán Merlo, de 41 años, indica que desde hace tres años se halla "en algún lugar" del Perú. El guerrillero, fundador en 1970 del erp en la Argentina, fue uno de los liberados del penal de la ciudad de Rawson, en 1971, en el curso de una de las más espectaculares operaciones guerrilleras. Tras volver a la Argentina como "agitador rural" en 1973, Gorriarán Merlo abandonó su país al producirse el golpe militar en 1976 y se integró a las guerrillas sandinistas que tres años más tarde, en julio de 1979, consiguieron derrocar al gobierno de Somoza.

"Francisco" y "Susana" se encargaron de averigar el paradero de Somoza y sus movimientos.

"Ramón" dijo que, en principio, fue instalado un puesto de venta de diarios a 200 metros de la casa de Somoza en Asunción y luego fue alquilada (28 de agosto) por 1.500 dólares mensuales una casa próxima por "Julia", que se presentó como perteneciente a la "Asociación de Artistas Argentinos" a fin de supuestamente preparar una filmación con el cantante español Julio Iglesias.

"Ramón", "Santiago" y "Armando" comenzaron el 14 de setiembre, con uniformes de electricistas, supuestas instalaciones en la casa mientras esperaban el momento oportuno que se presentó tres días después.

El día 17 de setiembre, "Osvaldo", desde su puesto de diarios, trasmitió a los de la casa, con un radiointercomunicador, la señal indicando el color del vehículo: "Blanco, blanco". Entonces "Armando" puso en funcionamiento una camioneta ya preparada y, cuando el automóvil que conducía a Somoza se detuvo un instante ante un semáforo, lo interceptó frente a la casa donde "Santiago" estaba preparado con una bazuca, junto con "Ramón".

El Mercedes que llevaba en su asiento trasero a Somoza y otra persona paró a tres metros de donde estaba "Ramón", que relató: "Comencé a disparar, primero contra el chófer —un solo disparo para detenerlo— y en seguida sobre Somoza y su acompañante, sobre quien tiré sólo tres o cuatro veces, y observé que los disparos penetraban sin dificultad (en el vehículo); disparaba tiro a tiro, y cada disparo hacía que el cuerpo de Somoza se moviese".

"Santiago" intentó un primer disparo con su "Bazuca" pero el proyectil no funcionó por lo cual lo sustituyó rápidamente por otro que, lanzado, provocó una explosión del vehículo de Somoza y sus acompañantes, que resultaron despedazados.

Al iniciarse el ataque, los guardaespaldas de Somoza, que viajaban en otro automóvil detrás, bajaron y se atrincheraron en el muro

La acción —según el relato— debe haber durado un minuto, "ya que todo salió bien coordinado y el único contratiempo fue el del proyectil de la bazuca, que gracias a la serenidad y a la experiencia de "Santiago" no causó obstáculos al ajusticiamiento".

El grupo consiguió posteriormente abandonar el Paraguay (con la única pérdida de "Santiago") por diferentes vías, acuáticas

URGENTE VENDO

Superpuesta Marinera	$a 269
Dormitorio-Placard	$a 639
Coc. Lav. Máq. de coser	$a 299
HELADERA	$a 589
TV	$a 350
Cama de 1 Plaza	$a 119
Cama de 2 Plazas	$a 169
Colchón de 1 Plaza	$a 139
Colchón de 2 Plazas	$a 249

CASTAÑARES 1375
Capital (Altura Asamblea 1000)
Parque Chacabuco

ETERNITE RESPONDIO EN EL "COLOMBIA"

Respondió el público a la interesante reunión de la víspera en el hipódromo Argentino, según quedó reflejado en las cotizaciones registradas. El clásico Colombia contralizó la fiesta y de acuerdo a lo que permitía prever sus antecedentes Eternite se consagró ganadora, postergando por dos cuerpos a Othee Star en 1'35", muy buen guarismo para totalizar la milla, luego de una gestión que la mostró casi todo el tiro en la vanguardia.

Al iniciarse las acciones Other Star asumió la dirección del lote, pero llevando muy cerca a la favorita, que un poco más adelante reemplazó en la vanguardia a la defensora de La Quebrada, invicta hasta entonces al paso de dos presentaciones. Quedó entonces al frente Eternite separada por medio cuerpo de Other Star y a menos de un cuerpo de ésta corría Soy Sutil y más atrás Realísima, Boogie Dancer y Romera, casi en una misma línea y con Prideful en el puesto de la zaga. Con tren firme continuó Eternite enseñando el camino sin que Other Star le perdiera pisada y cuando las rivales dejaron atrás el codo estas rivales sacaron ventajas y se distanciaron buscando el disco. Other Star se defendió hasta donde pudo, privando en última instancia la mayor veteranía de la hija de El Virtuoso y no solo eso sino también sus notables aptitudes para vencerla por dos cuerpos, aunque tanto Sanguinetti como Jorge Caro recurrieron a la fusta en instantes que los tantos aparentemente eran parecidos. Brillante victoria de Eternite frente a una oponente a la que se le abre un buen futuro, teniendo en cuenta la calidad de su vencedora.

RESULTADOS GENERALES

1ª Carrera — Premio FABULOUS — 2000 Metros

(En esta carrera comenzó la 1ª Ap. Doble Extraordinaria)

CABALLO	JOCKEY	Nº	Gan.	Placé	Dividendo		Pag.
1 ACHARA 54, J. Valdivieso		(6)	4577	322	10,10	4,60	—,—
2 Gallette 55, P. Garnica		(3)	2277	90		11,40	20,40
3 Rosalynn 57, G. Sena		(2)	2773	77			16,70
4 Vianena 52, I. Guimaraes		(7)	6086	153			7,60
5 Ebelette 51, M. Cardozo		(4)	1480	250			31,40
6 E. Sola 54, H. Correa		(1)	556	105			83,80
u Iet 54, V.Sang'tti		(8)	16.010	838			2,90
TOTALES			33770	1835			

No corrió: Flulady (5).
LLAVE GANADORA 3-5: $a 67,90.
APUESTA EXACTA 6-3: $a 57,20.
APUESTA IMPERFECTA 6-3: $a 21,10.
APUESTA TRIFECTA 6-3-2: $a 405,10.
APUESTA DOBLE EXTRAORDINARIA: Total de vales: 8.012. Total del pozo: $ 55.282. Vales de la ganadora: 1.207. Cotización del vale: $ 45,80. Valor del enganche: $a 50,50.
Ganada por ½ cpo.; la 3ª a 6 cpos.; la 4ª a 1½ cpo.; la 5ª a ½ pczo. y la 6ª a ½ pczo. Tiempo: 2'4"3/5. Cuidador: A. P. Giovanetti. Caballeriza: Las Horquetas. La ganadora es hija de Sassafras y Miss Kiss. Edad: 5 años.

2ª Carrera — Premio SATEEN — 1.200 Metros

(En esta carrera Finalizó la Apuesta Doble Extraordinaria)

CABALLO	JOCKEY	Nº	Gan.	Placé	Dividendo		Pag.
1 S. NESTOR 53, C.Domingo		(6)	14519		3,60		—,—
2 El Kadur 57, J.Ublich		(2)	12207				4,30
3 Dandy Beam 54, M.Arias		(1)	5151				10,20
4 Priniche 49, C.Ramirez		(4)	2565				20,60
5 Kalmud 57, C.Cáceres		(8)	3871				13,60
TOTAL			38313				

No corrieron: Vardevú (3), Gran Alegría (5), Don Eusonio (7) y Hard Up (9).
APUESTA COMBINADA: 2-4 $a 3,90
APUESTA IMPERFECTA: 2-6 $a 2,10
APUESTA EXACTA: 6-2 $a 2,50
APUESTA TRIFECTA: 6-2-1 $a 6,40
APUESTA DOBLE EXTRAORDINARIA. Nuevo pozo: $a 111.936. Total de vales: 2.824. Vales del ganador: 975. Dividendo: $a 91,60. Primer placé. Vales: 840. Dividendo: $a 26,50.
Ganada por: 5 cpos.; el 3º a 5 cpos., el 4º a 3 cpos., el 5º a ½ pzo. Tiempo: 1'11"2/5. Cuidador: R.T. Trejo. Caballeriza: Ica. El ganador es hijo de Snow Car y Perque. Edad: 4 años.

3ª Carrera — Premio POZA RICA — 1.000 Metros

(Comenzó Apuesta Doble Extraordinaria)

CABALLO	JOCKEY	Nº	Gan.	Placé	Dividendo		Pag.
1 PRELUDIO 57, R.Laitán		(10)	20797	1084	4,30	2,60	—,—
2 El Chowil 57, C.Monasterolo		(4)	10362	625		3,10	8,80
3 Doctorcito 57, E.Martínez		(7)	2252	233		5,10	40,50
4 Gloomy Wine 57, C.Cáceres		(12)	1511	317			60,30
5 Demorado 57, J.Batruni		(6)	24787	1259			3,60
6 Con Yuyo 55, I.Guimaraes		(3)	5360	726			17,00
7 Cidalmen 57, A.Giannino		(9)	143	46			999,99
8 Lucky Finish 57, G.Sabin		(1)	433	38			999,99
U Greco Bluff 57, G.Retorto		(5)	451	61			999,99
TOTALES			66096	4389			

No corrieron: Ocori (2), Soft King (8), Electrizado (11) y Peciuri (13).
LLAVE GANADORA: 4-4 $a 6,80
APUESTA IMPERFECTA: 4-10 $a 3,50
APUESTA EXACTA: 10-4 $a 7,80
APUESTA TRIFECTA: 10-4-7 $a 79,50
APUESTA DOBLE EXTRAORDINARIA. Total de vales. 12.886. Total del pozo: $a 88.919. Vales del ganador: 4.658. Cotización del vale: $a 19,00. Valor del enganche: $a 21,00.
Ganada por: 1 cpo., el 3º a 5 cpos., el 4º a ¾ cpo., el 5º a ½ cbza., el 6º a 1½ cpo. Tiempo: 57". Cuidador: E.O. Martucci. Caballeriza: Mike. El ganador es hijo de Snow Festival y Paradise. Edad: 4 años.

CANDIDATO DE CRONICA

4ª Carrera — Premio TODAVIA — 1400 Metros

(En esta carrera finalizó la Apuesta Doble Extraordinaria)

CABALLO	JOCKEY	Nº	Gan.	Placé	Dividendo		Pag.
1 KALINA 54, J. Banega		(7)	14141		7,70		—,—
2 Cepa 56, M. Sarati		(10)	3937				27,80
3 La Borinqueña 56 O. D'guez		(8)	12790				8,50
4 Miss Jet 54, J. Caro		(4)	22348				4,80
5 Pitucona 56, J. Batruni		(12)	8275				13,20
6 Cadin 56, A. De Arriba		(2)	427				256,40
7 Laurina 56, V. Sanguinetti		(1)	14238				7,60
8 Sinopsis 56, J. Valdivieso		(11)	2662				41,10
9 Kal-Ambrica 56, G. Retorto		(3)	164				667,60
U Bella Parieta 52, A. Maugeri		(9)	361				303,20
TOTAL			79341				

No corrieron: Integra (5) y Desde el Alma (6).
LLAVE GANADORA: 5-6 $a 33,70.
APUESTA IMPERFECTA: 7-10 $a 32,20.
APUESTA EXACTA: 7-10 $a 65,70.
APUESTA TRIFECTA: 7-10-8 $a 218,70.
APUESTA DOBLE EXTRAORDINARIA: Nuevo pozo: $a 208.995. Total de vales: 12931. Vales del ganador: 2456, dividendo $a 59,50. Vales 1er. placé: 784, dividendo $a 53,30. Vales 2do. placé: 2122, dividendo $a 9,80.
Ganada por 5 cpos., la 3ª a 8 cpos., la 4ª a 2½ cpos., la 5ª a 2 cpos. la 6ª a cbza. Tiempo: 1'24"2/5. Cuidador: A. Spandrio. Caballeriza: Rosildie. La ganadora es hija de El Virtuoso y Kilkiss. Edad: 3 años.

5ª Carrera — Premio CLAS.COLOMBIA — 1.600 Metros

(En esta carrera comienza Apuesta Doble Extraordinaria)

CABALLO	JOCKEY	Nº	Gan.	Placé	Dividendo		Pag.
1 ETERNITE 60½ V. S'netti		(2)	44741	1969	3,20	2,50	—,—
2 Other Star 59½ J. Caro		(9*)	15891	512		4,10	9,00
3 Holly Night 59½ J. Valdivieso		(10)	3547	353		5,10	40,40
4 Boogie Dancer 59½ M. Sarati		(8)	3272	371			43,80
5 Mitla 59½ M. Planas		(4)	8494	624			16,80
6 Realísima 60½ M. Lezcano		(3)	10665	829			13,40
7 Prideful 60½ R. Laitán		(1)	2408	935			59,60
8 Shottery 60½ J. Corso		(5)	536	108			267,70
9 Romera 60½ J. Batruni		(11)	12462	426			11,50
U Soy Sütil 60½ A. De Arriba		(7)	2421	398			59,20
TOTALES			104007	6525			

No corrió: Pourtant (6).
LLAVE GANADORA: 2/6 $a 6,80.
APUESTA IMPERFECTA: 2-9 $a 4,40.
APUESTA EXACTA: 2-9 $a 7,00.
APUESTA TRIFECTA: 2-9-10 $a 71,90.
APUESTA DOBLE EXTRAORDINARIA: Total de vales: 13.671. Total del pozo: $a 94.329. Vales del ganador: 6.134. Cotización del vale: $a 15,30. Valor del enganche: $a 17.
Ganada por 2 cpos., la 3ª a 5 cpos., la 4ª a 1 cpo., la 5ª a 1½ cpo., la 6ª a 2 cpos. Tiempo: 1'35". Cuidador: J. C. Etchechoury. Caballeriza: Abolengo. La ganadora es hija de El Virtuoso y Entallada. Edad: 5 años.

CANDIDATA DE CRONICA

6ª Carrera — Premio GOOD SPEED — 1.000 Metros

(En esta carrera finalizó la Apuesta Doble Extraordinaria)

CABALLO	JOCKEY	Nº	Gan.	Placé	Dividendo		Pag.
1 LICIO 57, E. Liceri		(9)	18031		4,90		—,—
2 Sin Kaerse 57, C. H. Gómez		(3)	6958				12,90
3 Gafer Arabe 57, H. Sesma		(6)	7759				11,60
4 Santos Bar 57, A. Sánchez		(10)	2596				34,70
5 Maitín 57, D. Torrilla		(7)	1914				47,00
6* Intachable 54, J. Viola		(4)	3202				28,10
6* Lauso 57, J. Maciel		(12)	23982				3,70
U Don Fred 57, J. Valdez		(2)	839				107,30
TOTAL			65281				

* Empataron el sexto puesto.
No corrieron: Aristógenes (1), Pibe Piquito (5), Bobolito (8) y Tocante (11).
LLAVE GANADORA: 3/5 $a 18,70.
APUESTA IMPERFECTA: 3-9 $a 10,50.
APUESTA EXACTA: 9-3 $a 12,10.
APUESTA TRIFECTA: 9-3-6 $a 75,30.
APUESTA DOBLE EXTRAORDINARIA: Nuevo pozo: $a 187.035. Total de vales: 14.034. Vales del ganador: 3.707. Dividendo $a 35,30. Vales 1er. placé: 566. Dividendo $a 23,80. Vales 2do. placé: 1.822. Dividendo $a 10,20.
Ganada por 6 cpos., el 3º a 1 cpo., el 4º a v. min., el 5º a 2½ cpos., el 6º a 5 cpos. (Bandera verde para el 3º y 6º puesto). Tiempo: 57"2/5. Cuidador: A. E. Haim. Caballeriza: Renovarse. El ganador es hijo de Farley y Lantea. Edad: 4 años.

CANDIDATO DE CRONICA

7ª Carrera — Premio ASPAMENTOSA — 1.000 Metros

(En esta carrera comenzó la Apuesta Doble Ext.)

CABALLO	JOCKEY	Nº	Gan.	Placé	Dividendo		Pag.
1 M.GARDENIA 57, H.Libré		(10)	17315	951	9,10	4,00	—,—
2 Dalwood 57, R.Laitán		(6)	10002	722		4,60	16,80
3 Carpetea 57, R.Ferreira		(9)	6049	282		8,80	26,20
4 Che Piba 55, C.Flores		(7)	12177	752			13,00
5 L.Débil 57, H.Sesma		(15)	30654	891			5,10
6 I. Maka 55, J.Caro		(4)	5318	455			29,80
7 Spektra 57, R.Zapata		(5)	891	87			999,99
8 C'rita 53, R.Pendas		(2)	1460	195			999,99
9 Atorrancia 57, J.V'vieso		(11)	22986	1559			6,90
10 C. Big 57, R.Riveiro		(13)	6013	503			26,40
11 P. Bun 53, R.Rodríguez		(14)	1269	547			999,99
12 Aquimin 53, T.Aguirre		(3)	199	24			999,99
U Fogaril 57, O.Ayude		(12)	825	41			999,99
TOTALES			115158	7009			

No corrieron: Mi Frontera (1), Arroyeña (8), Clear Wine (8A) y La Paulita (16).
LLAVE GANADORA: 5-6: $a 32,80.
APUESTA IMPERFECTA: 6-10: $a 21,30.
APUESTA EXACTA: 10-6: $a 42,70.
APUESTA TRIFECTA: 10-6-9: $a 511,40
APUESTA DOBLE EXT.: Total de vales: 15.883. Total de pozo: $a 109.582. Vales de ganador: 2.154. Cotización de vale: $a 50,80. Valor del enganche: $a 56.
Ganada por: 1½ cpo., la 3ª a 1½ cpo., la 4ª a ½ cpo., la 5ª a la cbza. y la 6ª a ¾ cpo. Tiempo: 59". Cuidador: J. E. Villegas. Caballeriza: N. Viviana. La ganadora es hija de Make Money y Alternative. Edad: 5 años.

8ª Carrera — Premio SUMAC — 1.300 Metros

(En esta carrera Finalizó la Apuesta Doble Extraordinaria)

CABALLO	JOCKEY	Nº	Gan.	Placé	Dividendo		Pag.
1 BREACK OINT 57, D.Orcellet		(3)	21588		3,50		—,—
2 Chismero 53, R.Michelena		(4)	5816				13,20
3 Sover Susto 57, H.Libré		(8)	4906				15,70
4 Muir Forest 53, J.Paulé		(5)	5757				13,30
5 Fray Macho 57, A.Rivero		(7)	527				146,20
6 Conde Evaristo 57, G.Retorto		(9)	2384				32,30
7 Telepático 57, J.Corso		(12)	5916				13,00
8 P'mitivo Rock 54, P.Peralta		(6)	5775				13,30
* Veto 57, J.Abregú		(10)	2876				26,70
U Fleeting 57, R.Ferreira		(2)	282				263,80
TOTAL			55837				

*fHocicó en la largada y desmontó a su jockey que resultó ileso.
No corrieron: Boyerito (1) y Doble Terminal (11).
LLAVE GANADORA: 3-4 $a 5,70
APUESTA IMPERFECTA: 3-4 $a 4,90
APUESTA EXACTA: 3-4 $a 7,60
APUESTA TRIFECTA: 3-4-8 $a 46,70
APUESTA DOBLE EXTRAORDINARIA: Nuevo pozo: $a 221.686. Total de vales: 5.055. Vales del ganador: 1.459. Dividendo: $a 106,30. Primer placé. Vales: 621. Dividendo: $a 71,40. Segundo placé. Vales: 553. Dividendo: $a 40,00.
Ganada por: pczo., el 3º a 1½ cpo., el 4º a 3 cpos., el 5º a ½ cbza., el 6º a 1½ cpo. (Bandera verde para el 4º puesto). Tiempo: 1'19". Cuidador: L.M. Vazón. Caballeriza: Gustavo Angel. El ganador es hijo de Rock of Ages y Briala. Edad: 4 años.

CANDIDATO DE CRONICA

9ª Carrera — Premio ACTIVA — 1.400 Metros

(En esta carrera comenzó la Apuesta Doble Extraord.)

CABALLO	JOCKEY	Nº	Gan.	Placé	Dividendo		Pag.
1 T.VARIANTE 54, M.Planas		(3)	7127	420	18,20	4,20	—,—
2 Escolasera Top 56, O.Zapata		(11)	7791	157		7,90	16,70
3 Musicante 56, E.Bortulé		(6)	19488	749		3,20	6,60
4 Infalible 56, R.Laitán		(12)	9268	259			14
5 Fare 56, M.Sarati		(5)	17925	192			7,20
6 Emeve 56, V.Sang'tti		(10)	31846	1993			4
7 Abonada 56, L.Sosa		(2)	714	143			414,50
8 P.Linda 53, C.Vera		(8)	334	27			389,70
U Difusión 56, J.Alvis		(1)	239	23			544,60
TOTALES			94332	3963			

No corrieron: Discutida (4), Night Withc (7) y Plosive (9).
LLAVE GANADORA: 3-5. $a 29,90.
APUESTA IMPERFECTA: 3-11, $a 83,50.
APUESTA EXACTA: 3-11, $a 341,30.
APUESTA TRIFECTA: 3-11-6, $a 478,40
"5 y 6" 80%, $a 6.688,60 (10 apuestas); 20%, $a 48,60 (con 5 aciertos, 344 apuestas).
APUESTA DOBLE EXTRAORD.: Total de vales: 20.381. Total del pozo: $a 140.628. Vales del ganador: 1.484. Cotización del vales: $a 94,70. Valor del enganche: $a 104,50.
Ganada por: 1½ cpo., la 3ª a hco., la 4ª a pczo., la 5ª a ½ cpo. y la 6ª a 9 cpos. (Bandera verde para el 2º puesto). Tiempo: 1' 25" 1/%. Cuidador: M.Menéndez. Caballeriza: El J.E. La ganadora es hija de: Tango Flower y Varieta. Edad: 3 años.

(Continúa en la pág. siguiente)

Interventor en el INAH

Fue designado interventor en el Instituto Nacional de la Actividad Hípica, organismos descentralizado del área de la Secretaría de Agricultura y Ganadería, el doctor Pablo Cameo.

La designación se efectuó por decreto 1.820 y el nuevo interventor tendrá todas las facultades, atribuciones y deberes correspondientes al consejo directivo y al administrador general del citado organismo.

ANOTACIONES

Ayer se recibieron las anotaciones para los programas del viernes 29 y sábado 30 en el hipódromo Argentino. En general los apuntes resultaron satisfactorios recibiéndose 165 cartas para la primera de esas jornadas y 143 para la segunda. El aspecto jerárquico será cubierto por el premio especial Comedy, un handicap para yeguas de 4 años y más edad, sobre 1.200 metros y el Especial Preceptor un handicap sobre el kilómetro, para caballos de 4 años y más edad.

SANTIAGO

1º	con	$a	300.000	11353
2º	"	"	16.000	47602
3º	"	"	8.000	42995
4º	"	"	5.000	46389
5º	"	"	3.200	6275
6º	"	"	300	8020
7º	"	"	300	43225
8º	"	"	240	13581
9º	"	"	240	29531
10º	"	"	240	47104

EXTRACTO OFICIAL DE LA LOTERIA NACIONAL

VEINTE PREMIOS POR EXTRACCIONES DE CINCO CIFRAS: de producirse la repetición de números extraídos, los billetes enteros respectivos acumulan los premios que en cada caso les hubiera correspondido.

UBICACION	PREMIOS $a		UBICACION	PREMIOS $a	
1º	240.000	09174	11º	750	11254
2º	18.000	22385	12º	750	16958
3º	9.000	39264	13º	750	28952
4º	4.500	36417	14º	750	24017
5º	3.000	23995	15º	750	17277
6º	1.500	09246	16º	600	02968
7º	1.500	17174	17º	600	35655
8º	900	30965	18º	600	30532
9º	900	16778	19º	600	09946
10º	900	41418	20º	600	09225

Aproximaciones	$a 2.700	$a 1.800	$a 900	$a 600	Aproximaciones	$a 450	Aproximaciones	$a 225
1er. PREMIO	09173	09172	09171	09170	2do. PREMIO	22384	3er. PREMIO	39263
	09175	09176	09177	09178		22386		39265

QUINIENTOS OCHENTA Y OCHO PREMIOS POR CATORCE EXTRACCIONES DE TRES CIFRAS: todos los billetes enteros cuyas tres últimas cifras coincidan con las que se indican a continuación tienen premio de **$a 48,-**

160	193	525	687	953
171	377	650	918	984
192	448	663	937	

NOTA: En caso de repetición de cualquiera de las tres cifras extraídas, los billetes enteros correspondientes acumulan el premio tantas veces como se haya repetido el número.

CUMPLIO UNA VALIOSA PARTIDA CON LA MIRA PUESTA EN EL CLASICO "ECUADOR"

Gustón lo Amargó a Scalloway: 1'2"

Un Admirador Sureño

El parte de cancha platense también incluye algunas cosas importantes, por ejemplo la partida de Admirador de 1.000 metros en 1'2", lo mismo que El Carpintero, por su corrida de 1.800 metros en 1'56". Seguidamente publicamos los ejercicios controlados en la pista grande, normal.

ADMIRADOR, I. Calistró, 1.000 en 1'2"; EL CARPINTERO, C.Cáceres, 1.800 en 1'56"; GONDENLEY, R.Comas, 800 en 50"; NEW DANDY, J.Maciel, 800 a voluntad en 52"3/5; TIA FLORENCIA, V. Rosas, 1.100 en 1'11"; INVERSOR, C.Capdevila, 2.000 en 2'19"; CABULERO, A.García, 1.600 en 1'46"; Eridano, C.Velázquez, 1.800 en 2'5"; AYER CRUZ, A. Medina, 1.200 en 1'17"3/5; INMOBILE, J.Azamor, 1.000 en 1'3"2/5; DISCO SOUND, J.Maciel, 1.000 en 1'4"3/5; TALTAY, M.Haedo, 1.000 en 1'4"2/5; BUSCAVIDAS, V.Rosales, 1.000 en 1'5"3/5; YELMO, I.Gorrais, 1.000 en 1'3"3/5; BANDA REAL, J.Gutiérrez, 800 suave, en 54"4/5; AFRAI, R. Ballacomo, 800 en 50"2/5.

Gustón sigue siendo una máquina. La víspera, en la arena sanisidrense y poniéndose cada vez más a tono para el "Ecuador" del miércoles, clavó 1' 2" y lo durmió a su "cómplice" Scalloway con un final notable, como para encabezar el parte que nuestros cronómetristas sanisidrenses delineraron así:

(Cuarta de arena, normal)

GUSTON, C. Pezoa, dominó fácil a SCALLOWAY, J. Abregú, 1000 en 1'2" con 12"2/5 de final de los 2000 a los 1000; MISS MARIETA, J. Aguirre, 600 en 35"1/5; MI ESTRELLA, J. Leske, 700 en 41"3/5; BALINS, J. Aguirre, 1000 en 1'3"; MEXICALI, H. Artigas, 500 en 29"1/5; MANIPULO, J. Valdivieso, 800 en 51"; CHIRONA, O. Mansilla, 1000 en 1'3" de los 2000 a los 1000; KURDISTANA, J. Palacios, 500 en 32"2/5; DON HUMBERTO, R. Desvard, 800 en 52"; PLASTILINA, P. Armada, 1000 en 1'6" de los 2000 a los 1000; FACTORIAL, O. Zapata a la par de ACRILIC, D. Suárez, 800 en 50"; NIBELUNGO, R. Sosa, 1000 en 1'4"2/5 de los 2000 a los 1000; BEBEDEIRA, R. Astorga, 800 en 52"3/5; EL VIOLINISTA, C. Vega, 1000 en 1'4" del opuesto; DAMA DE TREBOL, V. Centeno, 800 en 50" últimos 700 a la par de FRANELA, H. Costantino en 43"; FATLY, O. Zapata, 800 del opuesto en 54"; PICAREL, V. Centeno, 800 en 50"3/5.

(Tercera de arena, normal)

QUICK FILLY, R. Herrera a la par de ATLY, D. Orcellet, 700 en 42"; GUAYNA CATI, J. Aguirre, 1000 en 1'2"; ZARPOQUINA, O. Domínguez, 1400 de floreo en 1'36".

(Pista de césped de vareo)

Se habilitó en las últimas horas de la mañana la cancha de césped de vareo para posibilitar el ensayo de Pedregal, que con H. Libré marcó 1'41"2/5 la milla, dominando en los últimos 1.000 a Bironcita, con H. Artigas en 1'1"2/5, con 12"2/5 de final. Muy buen ensayo para el "Consagración de Potrillos".

● ENSAYOS DEL ARGENTINO

(Pista grande, normal)

AT SPEED, O. Ayude, 1200 en 1'14"3/5 con 12"3/5 de final; BAR JAVIER, P. Garnica, 1600 en 1'40"3/5 últimos 800 fue dominada por SENESCALA, A. Pauleau en 52"3/5; YATERO, J. Batruni, 1800 en 1'57", últimos 1200 a la par de ROMURAN, R. Laitán en 1'17"2/5; ROYAL LOVER, O. Labanca, 1600 en 1'43"2/5 últimos 1.000 a la par de ESTORIL, A. D'Aponte en 1'3"4/5; GRAN BOLINDO, D. Pascuarello, 1200 en 1'19"2/5; EL MAESTRO, M. Mercau, 1400 en 1'30"2/5; AMBIENTE, R. Rivero a la par de ACORITA, O. Tévez, 1000 en 1'2"; RAZA FINA, L. Latorre, 1000 en 1'2"3/5; SOFAIFA, J. Batruni, 1600 en 1'46"3/5; USTARITZ, O. Ayude, 800 en 52"; MUSTARD, L. Calvete, 800 en 51"; TRINTELL, R. Laitán, 700 de recta en 41"; DAWA BALL, O. Ayudé a la par de Bastidor, M. Romero, 800 en 49"; EVERALDO, J. Viola a la par de HIELERO, A. Cella, 800 en 50"3/5; UNIPRIX, M. Escobar, 800 en 52"; ORCHESTRA, J. Caro, 800 en 52"3/5; SAMBONETO, I. Sequeira, 500 en 30"; RICH HIGH, peón, 700 en 42"; BRUNETTE, J. Batruni, 800 en 50" de los 1200 a los 400; RIVIERE, J. Caro, 600 en 37"; PRINCESA DEBORAH, H. Uñates, a la par de EGOCENTRICO, R. Bayardi, 500 en 29"; MOINEAU, P. Molina a la par de FUTINO, A.D'Aponte, 600 en 36"2/5 de los 1600 a los 1.000

● CONSAGRACION DE POTRILLOS

Extensa nómina de participantes reunió el Gran Premio Consagración de Potrillos que se disputará el domingo 31 en San Isidro. Figuran inscriptos veintitrés ejemplares, entre ellos algunos de los que mejor impresionaron hasta ahora.

DIEZ ACERTARON EL 5 Y 6

Aunque se impusieron algunos ejemplares que no respondían a la más estricta lógica, igualmente hubo diez aciertos para el 5 y 6, premiados con un dividendo de $a 6.688,60 por vale. En cambio, el consuelo del placé fue para muchos, 344 tarjetas a razón de $a 48,60, pero peor es nada.

(Viene de la pág. anterior)

10ª Carrera — Premio FRECUENCIA — 1.400 Metros

CABALLO	JOCKEY	Nº	Gan.	Placé	Dividendo	Pag.
1 WALTER FULL 54, O.Tabarés		(12)	12070		9.00	—
2 Eventual 57, J.Mansilla		(4)	1697			64,30
3 Trampeante 57, O.Zapata		(15)	9717			11,40
4 Water Cross 57, E.Bortulé		(9)	6741			16,20
5 Corajuda 50, J.Paule		(8)	4002			27,30
6 Parne 53, T.Aguirre		(6)	8157			13,30
7 Noblemar 54, C.Vera		(5)	6050			18,00
8 Atorrante 57, C.Cáceres		(11)	1524			71,70
9 Zorro Tel 57, M.Ledesma		(7A)	5964			18,30
10 Myrtus 57, M.Sarati		(16)	1880			58,10
11 Vilameñe 54, M.Cardozo		(13)	1148			95,10
12 Florecido 54, R.Moli		(3)	174			628,00
13 Factual 53, M.Jaca		(10)	312			350,10
14 Lindo Pampa 57, O.Aguirre		(1)	170			642,80
* Al Aire 57, V.San'netti		(14)	19783			5,50
U Lohrmann 55, J.Caro		(8A)	C/8			
TOTALES			79189			

* Se sintió y fue desmontado por su jockey al entrar a la recta.
No corrieron: Yes Gallery (2), Navideño Champa (3A) y Vinador (7).
LLAVE GANADORA: 4-5 $a 9,70.
APUESTA IMPERFECTA: 4-12 $a 359,40
APUESTA EXACTA: 12-4 $a 452,60
APUESTA TRIFECTA: 12-4-15 $a 1.090,90
APUESTA DOBLE EXTRAORDINARIA. Nuevo pozo: $a 304.010. Total de vales: 3.737. Vales del ganador: 566. Dividendo: $a 375,20. Primer placé. Vales: 51. Dividendo: $a 1.189,90. Segundo placé. Vales: 454. Dividendo: $a 66,80.
Ganada por: 3 cpos., el 3º a 1½ cpo., el 4º a cbza., el 5º a 1½ cpo., el 6º a 1 cpo. Tiempo: 1'25". Cuidador: J.R. Ubalton. Caballeriza: Jaky. El ganador es hijo de G. Waters y Full Brilliant. Edad: 5 años.

LOTERIA DE LA PROVINCIA

1º con $a	360.000	37387		11º con $a	840	1290
2º " $a	30.000	22298		12º " $a	840	19574
3º " $a	14.400	31258		13º " $a	840	20660
4º " $a	6.000	2866		14º " $a	840	21201
5º " $a	3.600	15908		15º " $a	840	28253
6º " $a	2.400	7277		16º " $a	840	31623
7º " $a	2.400	39591		17º " $a	840	32370
8º " $a	1.500	18887		18º " $a	840	39085
9º " $a	1.500	26964		19º " $a	840	39872
10º " $a	1.500	37562		20º " $a	840	40362

MIENTRAS GIRA EL GLOBO

HOY : MENDOZA - 20 PREMIOS - 15 HS.

Favoritos a la grande	El dato de CRONICA
13 29 46	71 82 94

CRONICA PORTUARIA

ENTRAN HOY

Nombre	Pabellón	Procede	Carga	Giro	Hora
C. de M. Plata	Argentino	Montevideo	Pasaje	Dna Sur	7.30
C. de Bs. As.	Argentino	Colonia	Pasaje	Dna Sur	15.30

SALEN HOY

Nombre	Pabellón	Sale de	Carga	Destino	Hora
C. de M. Plata	Argentino	Dna Sur	Pasaje	Montevideo	21.00
Oranus	Noruego	Dna E	General	Roerdam	7.30
S. Mariana	Norteam.	Dna D	General	N. York	7.30
Elma 5º	Alemán	Dna Norte	General	Hamburgo	10.00
Marlinda	Argentino	Dna A/B	General	Rotterdam	11.00
Nelloy.W	Holandés	Dna A	General	Yokohama	10.00
Denevola	Polaco	Dna Norte	General	Gdynia	12.00

PROVINCIA: CON $a 360.000 SALIO EL Nº 37387

EXTRACTO DEL SORTEO OFICIAL REALIZADO AYER. PROGRESION 1
Los números que van a continuación tienen un premio de Sa 60. (Progresión Sa 33)

1: 1161
1260 Con $a **840**: 1271, 1345, 1354, 1593, 1608, 1885, 1925, 1956

2: 2086, 2202, 2211, 2232, 2301, 2552, 2652
2866 Con $a **6.000**: 2915

3: 3068, 3120, 3126, 3164, 3303, 3384, 3585, 3638

4: 4013, 4034, 4085, 4351, 4454, 4579

5: 5127, 5266, 5332, 5340, 5364, 5401, 5405, 5595, 5798, 5827, 5908, 5956, 5981

6: 6261, 6294, 6307, 6579, 6594, 6739, 6746, 6782, 6814

7: 7045, 7185, 7242
7277 Con $a **2.400**: 7309, 7358, 7403, 7648, 7660, 7686, 7742, 7956, 7975

8: 8046, 8073, 8168, 8204, 8320, 8465, 8492, 8721, 8734, 8743, 8866, 8922

9: 9090, 9223, 9369, 9467, 9852, 9908, 9948

10: 10010, 10083, 10096, 10143, 10170, 10180, 10213, 10278, 10313, 10494, 10580, 10750, 10782, 10940

11: 11019, 11035, 11060, 11061, 11090, 11183, 11231, 11232, 11238, 11274, 11336, 11367, 11466, 11483, 11491, 11632, 11687, 11737, 11820, 11886, 11895, 11925, 11955

12: 12190, 12253, 12285, 12328, 12520, 12600, 12640, 12722, 12860, 12881, 12971

13: 13026, 13095, 13241, 13318, 13366, 13474, 13583, 13649, 13835, 13853, 13856, 13957

14: 14000, 14087, 14110, 14234, 14448, 14486, 14521, 14586, 14746, 14787, 14872, 14873

15: 15011, 15032, 15099, 15154, 15238, 15333, 15391, 15414, 15548, 15661, 15713, 15832
15908 Con $a **3.600**: 15922, 15929

16: 16011, 16048, 16083, 16165, 16279, 16486, 16529, 16576, 16647, 16666, 16741

17: 17066, 17158, 17214, 17526, 17595, 17702, 17900, 17911, 17980

18: 18160, 18309, 18335, 18402, 18468, 18476, 18610, 18621, 18631, 18669, 18675
18887 Con $a **1.500**: 18903, 18929

19: 19047, 19343, 19445
19574 Con $a **840**: 19633, 19769, 19797, 19966

20: 20004, 20140, 20301, 20398, 20560
20660 Con $a **840**: 20686, 20771, 20886, 20936

21: 21050
21201 Con $a **840**: 21381, 21441, 21460, 21568

22: 22135, 22209, 22218, 22249, 22259, 22267, 22293
APROX. **22297** CON $a 750
22298 Con $a **30 MIL**
APROX. **22299** CON $a 750: 22467, 22473, 22476

23: 23005, 23026, 23049, 23092, 23107, 23322, 23449, 23495, 23642, 23706, 23743, 23774, 23874, 23934, 23942, 23948

24: 24058, 24060, 24063, 24099, 24100, 24163, 24180, 24204, 24259, 24412, 24448, 24489, 24737, 24894, 24907

25: 25053, 25138, 25197, 25210, 25337, 25363, 25399, 25450, 25484, 25515, 25534, 25627, 25670, 25773, 25886, 25988

26: 26004, 26013, 26168, 26373, 26428, 26695, 26702, 26813, 26819
26964 Con $a **1.500**: 22537, 22774, 22851, 22891, 22915, 22968

27: 27072, 27130, 27180, 27245, 27295, 27303, 27436, 27939

28: 28068, 28077, 28123, 28138, 28215, 28224, 28243
28253 Con $a **840**: 28262, 28273, 28318, 28409, 28419, 28461, 28485, 28554, 28662, 28793, 28801, 28877, 28918, 28937, 28979

29: 29200, 29231, 29235, 29290, 29337, 29436, 29460, 29483, 29578, 29615, 29679, 29820, 29918

30: 30063, 30263, 30336, 30516, 30694, 30952

31: 31018, 31077, 31091, 31111
APROX. **31257** CON $a 360: 31258

31258 Con $a **14,4 MIL**
APROX. **31259** CON $a 360: 31407, 31466, 31519, 31527

31623 Con $a **840**: 31736, 31754, 31982

32: 32000, 32167, 32266, 32295, 32334, 32336, 32358
32370 Con $a **840**: 32540, 32586, 32635, 32642, 32696, 32722, 32774, 32945, 32970

33: 33025, 33045, 33081, 33088, 33114, 33154, 33172, 33190, 33220, 33243, 33279, 33496, 33543, 33776, 33816, 33831, 33835, 33916, 33954, 33984

34: 34102, 34122, 34195, 34242, 34280, 34319, 34405, 34545, 34791, 34794, 34856, 34905, 34920, 34999

35: 35038, 35112, 35160, 35182, 35197, 35203, 35233, 35280, 35505, 35617, 35623, 35698, 35709, 35728, 35749, 35801, 35912

36: 36050, 36238, 36305, 36368, 36453, 36556, 36589, 36598, 36649, 36792, 36863, 36865, 36988

37: 37110, 37113, 37263, 37381
APROX. **37383** CON $a 600
APROX. **37384** CON $a 1.200
APROX. **37385** CON $a 2.400
APROX. **37386** CON $a 4.800
37387 Con $a **360 MIL**
APROX. **37388** CON $a 4.800
APROX. **37389** CON $a 2.400
APROX. **37390** CON $a 1.200
APROX. **37391** CON $a 600: 37421, 37507
37562 Con $a **1.500**: 37642, 37760, 37945, 37964

38: 38087, 38119, 38200, 38334, 38374, 38375, 38414, 38602, 38618, 38631, 38635, 38718, 38798, 38897, 38934, 38958

39: 39085 Con $a **840**: 39103, 39116, 39130, 39155, 39219, 39432, 39471
39591 Con $a **2.400**: 39622, 39736
39872 Con $a **840**: 39900

40: 40026, 40089, 40131, 40287, 40323
40362 Con $a **840**: 40366, 40510, 40533, 40603, 40719, 40782, 40946, 40961

41: 41223, 41461, 41591, 41666, 41680, 41696

42: 42032, 42292, 42423, 42593, 42664, 42791, 42819, 42840, 42868

El periodista Leo Vanés y la locutora Cecilia Laratro ***comentaban ayer en un bar frente al Canal 7 que el noticiero "10.30" será*** *"corrido"* ***de ahora en más a las 11.30,*** *cambiando, como es de imaginar, el título. Todo esto lo anticipamos hace tres semanas.* ***¡Qué bien que informamos!***

* * *

La idea de ***concretar un show revisteril en el teatro "Tabaris"*** *bajo libro y dirección de Hugo Sofovich con Zulma Faiad y Moria Casán,* ***como vedettes,*** *parece* ***que sufrió un cambio,*** *ya que en las últimas horas* ***se habla de que Susana Traverso sería de la partida, reemplazando no sabemos bien aún a cuál de las otras propuestas.***

* * *

La productora Julio Moyano, ***responsable del ciclo "Cordialmente", que conduce Juan Carlos Mareco,*** *tenía proyectado* ***—tal como primiciamos—*** *ubicar de lunes a viernes, de 23 a 24,* ***un espacio similar que iba a conducir Víctor Hugo Morales. Pero por lo menos ello*** *no sucederá en agosto,* ***sino recién en setiembre. Lo que sí logró don Moyano es*** *"estirar" a dos horas "Cordialmente",* ***que se verá de 13 a 15,*** *mientras que "Vanessa",* ***el teleteatrón mexicano,*** *será ubicado a las 15* ***"contra"*** *"Gitano", de Canal 11. "Vanessa"* ***logró trepar a 4 puntos de rating, mientras que la obra que encabeza Arnaldo André supera fácilmente los 20.***

* * *

El productor Carlos Montero ***se encuentra en Mar del Plata,*** *hacia donde viajó* ***en busca de alguna sala donde ubicar la versión teatral de "Mesa de noticias",*** *que con la mayoría de su elenco* ***se podrá ver sobre un escenario en el verano que se aproxima.*** *Sus responsables* ***quieren trasladar a las tablas los 22 puntos de rating*** *que ya obtuvo.* ***Un doble negocio.***

* *Noticias procedentes de Miami, en los Estados Unidos, cuentan* ***que es profusa la labor de Leonardo Favio,*** *quien* ***canturrea a diario en grandes recitales para el público latino.*** *El actor - director - cantante* ***tiene proyectado quedarse por aquellos pagos hasta el próximo 5,*** *ocasión en que viajará hacia Colombia, donde están su esposa y sus hijos,* ***para festejar el cumpleaños de su gran amigo Jaime.*** *De allí retornará a Buenos Aires,* ***adonde arribará el 10 para concluir la grabación de su long-play.*** *¡Bienvenido!*

* * *

El primer día hábil del próximo mes *se verá el* ***teleteatro infantil*** *"Una chispa de amor", que protagoniza* ***la alicaída*** *Lorena Paola. Será por ATC* ***a continuación de "Señorita maestra".***

SE CUMPLIO NORMALMENTE EL PARO

Trabajadores de prensa de los cuatro canales de televisión estatales de esta Capital cumplieron ayer un paro de actividades de 24 horas en demanda de un salario básico de $a 2.500 y de otra serie de mejoras laborales. La medida se cumplió en forma total en los canales de TV 11 y 13, donde no se emitieron noticieros, y en menor medida en el 7 (ATC) y 9. Fuentes sindicales dijeron que el paro se cumplió "con total éxito" en los cuatro canales de TV y que la medida fue acatada por periodistas, camarógrafos y técnicos de los distintos servicios informativos.

Las fuentes sindicales informaron que recibieron numerosas adhesiones. Mencionaron entre ellas, las del personal del Canal 2 de TV de La Plata; de los políticos Carlos Contín, Oscar Alende, Raúl Alfonsín, Lázaro Roca, Francisco Manrique, Deolindo Bittel y Martín Dip, entre otros.

También apoyaron la medida de fuerza el Sindicato Argentino de Televisión, el Gremio de la Carne, el Sindicato de Locutores y la Unión Obrera Metalúrgica. Adhirieron también las agrupaciones de prensa "Scalabrini Ortiz", la Comisión Pro Recuperación del gremio

5ª SEMANA DE GRAN EXITO
CONCORDE Y simultáneos
Lavalle 925
HOY TAMBIEN TRASNOCHE EN TODAS LAS SALAS

Hoy 15, 17 y 19 hs.
YA ESTAN EN VENTA LAS LOCALIDADES
DE LA T.V. AL TEATRO!
CRISTINA LEMERCIER
y los alumnos de la escuela en
Señorita Maestra
de ABEL SANTA CRUZ
como "EFRAIN" HECTOR F. RUBIO
actuación especial de ROMUALDO QUIROGA
Dirección MARTA REGUERA
SABADO 15, 17 y 19 hs. DOMINGO 15, 17 y 19 hs.
TEATRO ASTROS CORRIENTES 746 Tel. 45-5541

El Presidente del COMFER Elogió la Actividad Privada

SAN JUAN, 22 (Télam).— El presidente del Comité Federal de Radiodifusión (COMFER), coronel (RE) Eduardo Jorge Barbieri afirmó anoche que **"el futuro de la radiodifusión está en manos de la actividad privada, que es el nervio motor del adelanto y del progreso de la Nación"**, al tiempo que destacó que **"en este momento existen una serie de licencias que se encuentran a estudio en el ámbito del Poder Ejecutivo Nacional, y en poco tiempo más saldrán los decretos de adjudicación".**

Estas declaraciones fueron efectuadas por el funcionario nacional, luego de finalizado el acto de entrega de bienes, equipos e inmuebles de la emisora radial LV5 "Radio Sarmiento" a la firma sanjuanina "Mercedario Tele S.R.L.", acto cumplido anoche en esta capital.

Sobre el tema de las radios de frontera, el coronel Barbieri afirmó que "este tema está perfectamente definido y aprobado por la Ley de Radiodifusión, donde las radios de frontera tienen una serie de franquicias especiales para poder actuar en un medio que normalmente no es el más adecuado desde el punto de vista económico". Al profundizar sobre el tema, Barbieri indicó que "las radios de frontera están protegidas desde el punto de vista que el licenciatario que consigue más de una licencia, debe colocar una radio de frontera".

Los integrantes de la firma "Mercedario Tele SA" entregaron al coronel Barbieri un cheque por el 10% del valor establecido según contrato firmado oportunamente.

GRAN EXITO
AMBASSADOR - GRAN NORTE
LAVALLE 777 Y SIMULTANEOS
TRASNOCHE EN TODAS LAS SALAS

ALBERTO OLMEDO LOS EXTRATERRESTRES JORGE PORCEL
APTA PARA TODO PUBLICO

LUISA ALBINONI - SUSANA TRAVERSO
MARIA y MARISA CARRERAS - ADRIANA PARETS
LA PRESENTACION DE PIMPINELA DIANA MARIA
Y LA ACTUACION ESPECIAL DE
TRISTAN MARIO SANCHEZ
Dirección: ENRIQUE CARRERAS
2ª semana SARMIENTO - CALLAO
GRAL. PAZ
FLORES
CUYO
EL PLATA
25 DE MAYO
ODEON
LORIA
BELGRANO (R. Mejía)
OCEAN (Morón)
ITUZAINGO (Ituzaingó)
ITALIANO (Moreno)
MARTIN GUEMES (Tablada)
ATENEO (San Martín)
MAJESTIC (V. Ballester)
HELIOS (El Palomar)
G. PACIFICO (Bella Vista)
AVENIDA (Vte. López)
SAN ISIDRO (San Isidro)
VIRREYES (Virreyes)
DELTA (Tigre)
SUPER (Boulogne)
ASTRAL (Munro)
MITRE (Avellaneda)
PALACIO DEL CINE (Lanús)
GRAN LOMAS (L. de Zamora)
CERVANTES (Quilmes)
ARGENTINO (Adrogué)
SAN MARTIN (La Plata)
AMBASSADOR (Mar del Plata)
VICTORIA (B. Blanca)
COLISEO (Comodoro Rivadavia)
MAYO (Córdoba)
AUTOCINE (Córdoba)
GRAN SUD (Río IV)
GRAN REX (Villa María)
CONDOR (Mendoza)
MONUMENTAL (Rosario)
EL AGUILA (San Nicolás)
SALA UNO (Venado Tuerto)
IDEAL (Santa Fe)
OPERA (Paraná)
SEP (Resistencia)
REX (Corrientes)
METRO (Tucumán)
ALBERDI (Salta)
PETIT (Sgo. del Estero)
HOY también TRASNOCHE

ANGUSTIOSO MOMENTO EN UNA FILMACION

NUEVA YORK, 22 (UPI).— El actor Richard Chamberlain y 15 personas más debieron ser rescatados por un helicóptero de un témpano que comenzó a deshacerse mientras filmaban una película frente a la costa de Groenlandia. El equipo filmaba "Cook y Peary, la carrera al polo", para la cadena televisiva CBS.

Una grieta apareció en el hielo y se convirtió pronto en un pequeño abismo que obligó a los artistas, y a sus seis perros de trineo, a desplazarse al único segmento del temprano que parecía suficientemente seguro. Horas después fueron rescatados por un helicóptero que salió de la aldea pesquera de Angmagssalik, que debió hacer tres viajes para recoger a todos.

CIRCO REAL MADRID
presenta:
CAROZO y NARIZOTA
HERMANAS CARRERAS
payasos - animales - equilibristas.
Hoy 3 funciones: 15, 18 y 20.30 hs.
Av. Cruz y Escalada
(al lado de Jumbo)

CIPE LINCOVSKY REGRESO A LA TELEVISION EN MENDOZA

MENDOZA, 22 (De nuestro corresponsal).— La actriz Cipe Lincovsky protagonizó hoy aquí un emotivo episodio al revelar que por primera vez en siete años estaba frente a las cámaras de la televisión nacional, y con voz sollozante exhortó a **"vivir en libertad y a reconstruir el país con toda su gente"**. Nerviosa, aunque con una expresión marcadamente vigorosa, la artista dijo que **"tenemos que aprender a utilizar la palabra libertad"**.

Cipe Lincovsky afirmó que "había dudado si tenía derecho a pronunciar la palabra libertad" momentos antes de ser sentrevistada en el programa "Aquí Cuyo", que emite al mediodía el Canal 7 de la televisión local, administrada por el Estado.

"Dudé si decirlo o no", enfatizó la actriz quien seguidamente casi llorando añadió: **"Tenemos que perder el miedo, esa duda que hemos vivido en los últimos siete años"** de gobierno militar.

Cipe Lincovsky fue calurosamente aplaudida por el conductor del programa Alberto Beato, y todas las demás personas que —detrás de cámara— se encontraban en el estudio cuando recitó el monólogo inicial de la pieza teatral, que recoge palabras de la norteamérica Isadora Duncan al retornar a su país en 1920. Dice: "¿Cómo dicen que mi país no es mi país? Si el primer aire que entró en mis pulmones fue el aire de mi país, si el primer cielo que vieron mis ojos fue el cielo de mi país, si la primera palabra que pronunciaron mis labios fue una palabra del idioma de mi país, ¿cómo dicen que mi país no es mi país?".

DEMORES PRODUCCIONES
EJECUTIVAS
EL SHOW DE ROCK MAS ALUCINANTE DEL MUNDO

KISS
EN ARGENTINA
19-20-21
DE AGOSTO
EN BOCA
JUNIORS
LOCALIDADES
EN VENTA
BOCA JUNIORS - Brandsen 805 - en LINIERS: Bar TORREMOLINO, Av. Rivadavia 11238 - RESIDENCIA DEL VALLE: Agüero 1223 - SHOWCO: Cabildo 2040. Loc. 85 y 87.

Importante Documental Argentino

Peron abraza a Evita al regresar de un viaje por Europa. Es una escena de "La Republica perdida".

La Argentina se está convirtiendo en un país sin memoria. La destrucción de documentos y archivos continúa sumándose, a veces por motivos políticos, a veces por simple desidia y abandono. Este vacío que se produce y que lamentablemente crece, intentará cubrirlo "La República perdida", película argentina documental que está realizando Miguel Pérez, prestigioso compaginador de importante trayectoria en la producción comercial en los últimos años y que de esta manera hace su debut como director. Luis María Serra es el autor de la música, Juan Carlos Beltrán hará la locución y Enrique Vanoli será el productor.

La película, que se estrenará a mediados de agosto, utilizará valioso e inédito material filmico y fotográfico de archivo, basándose en un libro original del periodista Luis Gregorich.

El análisis de la historia del desencuentro argentino que contendrá la película comenzará con el 6 de setiembre de 1930, con la revolución contra Hipólito Yrigoyen, y finalizará el 24 de marzo de 1976 con el golpe que impone el Proceso de Reorganización Nacional.

INQUIETUD EN "ACTORES" POR SERIES EXTRANJERAS

El aumento de horas-pantallas dedicadas a series y teleteatros extranjeros fue analizado en la última reunión del Consejo Integral de la Asociación Argentina de Actores. "Existe en el medio televisivo, señala la entidad, un gran malestar entre los intérpretes frente al avance de telenovelas de origen mexicano y brasileño. Iniciada en 1981, esta tendencia amenaza ya seriamente las fuentes de trabajo. En la actualidad, dos programas brasileños ocupan los horarios de las 15 y de las 20 en Canal 9 y otro, mexicano, se emite diariamente a las 14.30 por ATC. Ya no se trata sólo de series norteamericanas, sino que la competencia se ha instalado también en los teleteatros, área tradicionalmente reservada a los actores argentinos".

Después de analizar exhaustivamente el tema, la Asociación Argentina de Actores señala: "Frente a esta situación, el Consejo Integral de la Asociación, a través de su presidente Jorge Rivera López, manifestó su preocupación en una reciente entrevista con el actual secretario de Información Pública, coronel (R) Clodoveo Battesti. Ante éste y otros problemas que aquejan a nuestra televisión, el funcionario se comprometió a cerrar el paso a los teleteatros extranjeros a partir de ese momento y propuso una reunión de trabajo compartida con los interventores de los canales a fin de encontrar las vías de solución. Por otra parte, el Consejo Integral resuelve convocar a otras entidades gremiales del medio también afectadas, para estudiar en conjunto las próximas medidas a adoptar".

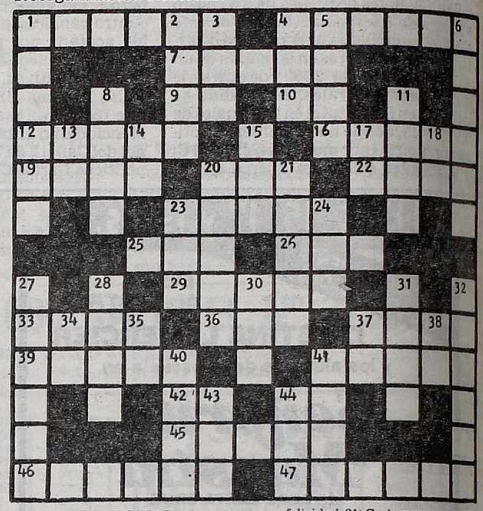

HORIZONTAL

1) Especie de lagarto muy grande. 4) Activo, que produce efecto. 7) Fabulista griego. 9) Conjunción negativa. 10) Moverse de un lugar a otro. 12) Vano, sin importancia. 16) Fetidez del aliento. 19) Abreviatura de cinematógrafo. 20) Remate extremidad. 22) Virrey del Perú. 23) Relativo a la pena. 25) Contracción. 26) Del verbo ser. 29) Movimiento del rostro que denota alegría (pl.). 33) Tiempo transcurrido desde el nacimiento. 36) Onomatopeya del ruido de un golpe. 37) Parte de la mano. 39) Cortar por el pie. 41) Que no tiene pelo. 42) Terminación verbal. 44) Virtud teologal. 45) Arrojar, tirar. 46) Uno de los dioses del antiguo Egipto. 47) Piedra fina.

VERTICAL

1) Relativo a las Indias Orientales. 2) Niño pequeño. 3) De esta manera. 4) Prefijo inseparable. 5) Fondo del escenario. 6) Calzado. 8) Lleno de canas. 11) Asunto, materia. 13) Conjunción negativa. 14) Símbolo químico del neón. 15) Preposición. 17) Apócope de casa. 18) Símbolo químico del sodio. 20) Que tiene felicidad. 21) Cesta en que echan los pescadores la pesca (pl.). 23) Preposición inseparable. 24) Artículo determinado (pl.). 27) Cada una de las hojas que componen la corola de una flor. 28) Nombre de una caña del Ecuador. 30) Lablérnago. 31) Signo topográfico. 32) Empeño, esfuerzo. 34) Del verbo dar. 37) Preposición. 38) Nota musical. 40) Forma de la palabra rabino. 41) Especie de gorra con visera, que usaban los soldados españoles. 44) Rostro, cara.

(La solución mañana)

F	E	L	I	C	E		P	R	O	C	E	R
E				A	S	A	R	O				A
T		M		S	O		E	S		C		P
I	O	O	L	O		C		A	L	E	L	I
D	O	L	O		M	A	L		A	B	A	D
O		E		D	O	L	O	R		O		O
			P	A	R		M	A	S			
G		R		R	A	D	A	S		P		I
A	P	U	D		R	E	S		D	U	R	O
C	O	S	A	S		L		T	O	R	O	S
E		O		E	L		M	U		O		A
L				R	A	B	A	T				D
A	V	A	R	A	S		R	E	M	I	S	O

(Solucion del número anterior)

BELLA PIDE AYUDA

NUEVA YORK, 22 (UPI).— La actriz Brooke Shields cree que sus compañeros de la Universidad de Princeton la ayudarán a adaptarse.

En una entrevista con la revista Glamour, la actriz modelo comentó:

"Decididamente, deseo vivir en dormitorio y tener una compañera de cuarto. Muchos estudiantes de primer año, por el contrario, desean tener sus propios departamentos. Pero creo que eso es ridículo porque en el primer año uno necesita adquirir amigos."

AVENTURA! - SUSPENSO! - ACCION!
MEGAFORCE
APTA TODO PUBLICO
2. ALFA - IGUAZU
semana LAVALLE 841 LAVALLE 948
SANTA FE 1
SANTA FE 1047
LOSUAR
CORRIENTES 1743
MARTIN FIERRO - G.ROCHA (La Plata)
NEPTUNO (Mar del Plata)
GRAN REX (Mendoza)
HOY también TRASNOCHE

TELEVISION

10.00 (13) MUJERES DE HOY
Nelly Raymond
10.30 (9) PRESENCIA CRISTIANA
Pastor José Bongarrá.
(11) MUSICA Y PROPUESTA
Alberto Muney.
11.00 (7) EL HOMBRE EN EL ESPACIO - Periodistico
Miguel Ceruse.
(11) EL VOTO DE LA MUJER
Divulgación política. Lucho Avilés.
(13) LOS SUPERAMIGOS
Dibujos animados
11.15 (9) APRENDIJUEGOS - Infantil
Marcela Oyuela - R. del Castro
12.00 (7) MUSICA TOTAL
(9) PAYASOTE Y PERIQUIN
Infantil.
(11) TODO ES HISTORIA
Félix Luna.
(13) EL MARAVILLOSO MUNDO ANIMAL - Documentales
13.00 (7) LAS PELICULAS DE JERRY LEWIS
"Qué me importa el dinero".
(9) LA ABEJA MAYA - Infantil
Dibujos animados
(11) TELEMATCH
Deportes en Alemania
(13) LOS MISTERIOS DE LA NATURALEZA
"Los admirables simios".
13.30 (9) EL SHOW DE DOÑA PETRONA
Programa femenino.
14.00 (9) BADIA Y COMPAÑIA
Juan Alberto Badia.
(11) LAS GRANDES PELICULAS
1º) "El despertar del mundo", John Richardson. 2º) "Cautivos", Cameron Mitchell. 3º) "Robo en el Cielo", Joseph Campanella. 4º) "Perdida en el mar", Angie Dickinson.
(13) TARZAN
"La gran aventura de Tarzán". Gordon Scott, Anthony Quayle.
15.00 (7) SABA DE TODOS
Leonardo Simmons
15.30 (13) MATINEE DEL SABADO
"Un gran dia en la mañana". Virginia Mayo.
16.00 (2) DIBUJOS - Infantil
Cortometrajes.
16.30 (2) BUSCANDO NOVIA A PAPA - Serie
Bill Bixby
17.00 (2) DINAMICA RURAL - Periodistico
Francisco Ovieta.
(13) LA ISLA DE LA FANTASIA - Serie
Ricardo Montalban
18.00 (2) LUCAS TANNER - Serie
Ron Hartman.
(13) FESTILINDO
Elección del representante argentino al Festilindo en Caracas.
19.00 (2) BONANZA - Serie
Lorne Greene.
(9) EL ARTE DE LA ELEGANCIA DE JEAN CARTIER
Maria Fernanda
(13) PELITO - Teleteatro
Damián Cannavezzio - Adrián Suar.
20.00 (2) BOX INTERNACIONAL
Muhammad Ali vs. Leon Spinks.
(7) ATC DEPORTES
"Newell's vs. San Lorenzo
(9) VENGA A BAILAR
Sergio Velasco Ferrero
(13) CALABROMAS - Cómico
Juan Carlos Calabró
21.00 (2) SWITCH - Serie
Robert Wagner - Eddie Albert.
(11) JUSTA DEL SABER - Educativo
Julio Bringuer Ayala.
(13) MISTERIODISMO - Periodistico
Raúl Portal.
21.30 (13) SIMON Y SIMON - Serie
Jameson Parker.
22.00 (2) LOS INOLVIDABLES DEL CINE
"Un gato sobre el tejado caliente". Elizabeth Taylor, Paul Newmann.
(7) EL PICARO TEATRO
"La noche inolvidable", Emilio Disi, Dorys del Valle.
(9) EL TEATRO DE IRMA ROY
"Patria Potestad".
(11) HOLLYWOOD EN CASTELLANO
"Madre e hija", Tuesday Weld, Ed Wynter.
22.30 (13) VIAJE A LO INESPERADO
"El mundo del futuro", Peter Fonda, Blythe Danner.
23.00 (7) GRAN ABONO A LA CULTURA MUSICAL
"Camerata Bariloche".
(9) VELADAS DE GALA
"Tríos". Prof. Horacio Carballal.
24.00 (2) TRASNOCHE
1º) "Los bateleros del Volga". John Dereck.
2º) "Viaje a las estrellas". William Shatner.
3º) "Laverne y Shirley". Penny Marshall.
(11) CINE DE TRASNOCHE
"Tiempo de amar". Jack Cassidy, John Davison.
(13) TRASNOCHE
1º) "Victoria silenciosa", James Farentino.
2º) "Patrulla Juvenil", Michael Cole.
0.30 (7) TRASNOCHE
"Tormenta bajo el sol". Susan Hayward, Jeff Chandler.
(9) CINE DE TRASNOCHE
"Loco Joe", Peter Boyle, Paula Prentis.
2.15 (9) CONOCIENDO BUENOS AIRES
Adolfo Jasca.

TELEVISION POR CABLE

17.00 (VCC 3) QUINTA EDICION - Informativo
(VCC 4) DIBUJOS ANIMADOS
17.30 (VCC 4) ISABEL DE PARIS - Dibujos animados
(VCC) CINE "PINTURA INDIA" - Norteamericana - Aventuras
18.00 (VCC 4) GEPPETTO - Serie infantil
18.30 (VCC 4) COLOR Y RITMO - Musical
19.00 (VCC 5) CINE: "ESTACION DE CAZA" - Norteamericana - Comedia
19.30 (VCC 4) EL MAÑANA, HOY - Ciencia y Tecnologia
20.00 (VCC 3) SEXTA EDICION - Informativo
(VCC 4) COSMOS 1999 - Serie
20.30 (VCC 5) CINE: "LA FAMILIA TOT" - Húngara - Drama
21.00 (VCC 4) NATIONAL GEOGRAPHIC - Documental
22.00 (VCC 4) CICLOS DE OPERA: "LAS BODAS DE FIGARO" Segunda parte - MUSICAL
(VCC 5) CINE: "LA BIBLIA... EN EL PRINCIPIO" - Norteamericana - Histórica
22.30 (VCC 3) SEPTIMA EDICION - Informativo
23.30 (VCC 5) CINE: "A LA ORILLA DEL INFIERNO" - Norteamericana - Drama

GUIA DE CINES Y TEATROS ★ GUIA DE CINES Y TEATROS ★ GUIA DE CINES Y TEATROS

TEATROS

★ TEATRO COLON. 35-1430. SABADO 23 a las 17.30: Func. Ext. Nº 33. Recital del guitarrista NARCISO YEPES. Prog. "Canción inglesa y Allemande de Court", de E.Adriaensen; Sonata Nº 2 en Mi mayor de A. Falckenhagen; Dos Sonatas de D. Scarlatti; Aria y Fantasía en Re mayor de D.Kellner; Impresiones de .Conge; Gnossienne Nº 1 de E.Satie; Petenera y Andaluza de R.De La Maza; Por los Campos de España, de J.Rodrigo; Tres Caprichos de Goya, Op. 195 de M.Castelnuovo-Tedesco; Sonata para guitarra de A.Ginastera. Pl. $a 20. SABADO 23, a las 21: Func. Ext. org. por el T.Colón y el Centro Gallego. BALLET ESTABLE DEL TEATRO COLON. Primera parte: "COPPELIA", de Delibes-Martínez. Con: Bazilis, Candal, López, Mengelle y elenco. Dir. de Orq. Mario Benzecry. Orq. Filarmónica de Bs. As. Segunda parte: Cantos y danzas del Folklore Gallego. Actuación del Coro Polifónico del Centro Gallego de Bs. As. Pl. $a 60. Loc. en vta. de 12 a 20 en Belgrano 199.

★ PTE. ALVEAR. Corrientes 1659. 46-6076. Hoy a las 20: Beba Bidart en "TACONEANDO". Espectáculo musical. Loc. $a 10. A las 21.30: Zarzuela "LUISA FERNANDA", de F.Romero y G.Fernández Shaw. Loc. $a 15. Bolet. desde las 10.•

★ MUNICIPAL GRAL. SAN MARTIN. Corrientes 1530. 46-8611. —Martín Coronado. Hoy a las 15.30: "EL GRAN CIRCO CRIOLLO", de Ariel Bufano. Por el Grupo de Titiriteros del TMGSM. Pl. May: $a 8. Men: $a 5. Hoy a las 20: "PASION Y MUERTE DE SILVERIO LEGUIZAMON", de B.Canal Feijóo. Dir. J.M.Paolantonio. Pl. $a 10. A las 23: "HOY COMO AYER". Recital de Susana Rinaldi. Textos y canciones de M.E.Walsh. Dir. M.H.Avellaneda. Pl. $a 20.
—Sala Casacuberta. Hoy a las 16: "EL ESTRAFALARIO ARMARIO DE MARIO". Libro y dir. Mario Camarano. Pl. May: $a 8. Men: $a 5. Hoy a las 22: "DANZA MACABRA" de August Strindberg, adaptación de Luis Gregorich. Con Walter Santa Ana y elenco. Dir. Laura Yusem. Pl. $a 10.
—Sala Cunill Cabanellas. Hoy a las 22: "PIDO GANCHO", de Máximo Soto. Con Norma Darienzo y Pepe Mariani. Dir. Antonio Rodríguez de Anca. Pl. $a 10.

★ ASTRAL. Corrientes 1639. 46-5707/9964. Diariamente a las 15 y 17: OSVALDO BELLOSO presenta: "MARGARITO BUSCA NOVIA", con Margarito Tereré y Mónica Núñez Cortés. Dir. y coreog. Zulema Alcayaga. JORGE PORCEL, ALBERTO OLMEDO y PATRICIA DAL en la nueva revista

PROHIBIDA

Con C.Bertrand y D.Medina. Act. espec. de Mario Sapag. Dir. N.Carreras. Martes a domingos a las 21 y 23.15. Sábado trasnoche. 1.30.

★ ATENEO. Paraguay 918. 311-2888. La Casa del Teatro presenta a THELMA BIRAL en

LA ZAPATERA PRODIGIOSA

La obra de F.García Lorca. Con M.Libero, M.Herrero y J.Luz. 20 actores en escena. Dir. Cecilio Madanes. Mar. a vier. a las 21.30. Sáb. a las 20 y 22.30; Dgos. a las 18 y 20. S.r.

★ BLANCA PODESTA. Corrientes 1283. 35-2592. Todos los días 15.30 y 17: Zona Producciones presenta a los Títeres Asomados y Escondidos en "LA CAJA CERRADA", con Susana Anrían y Silvina Reinaudi. RODOLFO RANNI y BETIANA BLUM en:

CAMINO NEGRO

La obra de O.Viale y A.Alejandro. Con Juan Leyrado. Dir. L.Yusem. Mar. a juev. a las 21.30. Vier. y sáb. a las 21 y 23.15. Dgos. a las 19. Loc. en vta. c/5 días de antic. P.m.18.

★ BUENOS AIRES. Rodríguez Peña 407. Diariamente desde las 13: "SEX O NO SEX". Un musical sex-erótico a nivel internacional. P.m.18. Sábados desde las 18. Domingos descanso.

★ DEL GLOBO. M.T. de Alvear 1155. 393-8351. Hoy a las 20.30 y 23: VICTOR HUGO VIEYRA y MARTA GONZALEZ en "EL GRAN DESCHAVE". Gran elenco. Dir. J.M.Paolantonio.

★ FENIX. Rivadavia 7802. 612-8858. Hoy a las 14.30 y 17: "EL CIRCO DE MARRONE", con José Marrone. Gran espectáculo infantil. Grandes atracciones. Hoy a las 21 y 23: ADRIANA AGUIRRE en "LA REVISTA MULTIPARTIDARIA" con A. Barbieri y D. Pelele. Dir. Gral.: Carlos A. Petit.

★ FLORIDA. Florida 165. 30-5360. Cont. de lunes a jueves de 13 a 22. Viernes de 13 a 23. Sábados de 18.30 a 1.30. "TRIUNFAR AL DES...". P.m.18. Con Moira Saar y las Florida sexy chicas.

★ LASSALLE. Cangallo 2263. 47-6280/9338. NORMAN ERLICH en:

HUMORERLICH

De Korneta. Mar. a juev. a las 21.30. Vier. y sáb. a las 21 y 23. Dgos. a las 20. Loc. en vta.

★ LICEO. Rivadavia y Paraná. 38-4291/6271. La Casa del Teatro presenta:

AMADEUS

La obra de Peter Shaffer. Con C.Muñoz, L.Manso y O.Martínez. Dir. Gral. C.Madanes. Mar. a Vier. a las 21. Sáb. a las 19 y 23. Dgos. a las 18. Loc. en vta. desde $a 10.

★ LOLA MEMBRIVES. Corrientes 1280. 35-2108. JUAN CARLOS ALTAVISTA y GERARDO SOFOVICH en

MINGUITO Y EL RUSO

Con la actuación especial de "PIRUCHO". Lunes a domingo a las 21 y 23.

Sáb. trasn. 1. Loc. en vta. c/3 días de antic.

★ LOLA MEMBRIVES. Corrientes 1280. 35-2108. PINKY presenta a María Alexandra, Jovita Luna y gran elenco en:

ANNIE

Dir. Musical: Mike Ribas. Dir. Gral. W.Ferrán. Todos los días a las 15 y 18.

★ LORANGE. Corrientes 1372. 45-7386. ANA MARIA CORES y BERUGO CARAMBULA en "EL IMAGINARIO". Libro y dir. Hugo Midón. Con R.Catarineu, C.March y A.Tenuta. Diariamente a las 15 y 17. Loc. en vta. VIRGINIA LAGO y gra elenco en:

LA PIAF

P.m.18. De Pam Gems. Adaptación: R.Cossa. Dir. R.Correa. Lun. a vier. a las 21; sáb. a las 22.30; dgo. a las 20. Martes descanso. Jueves popular.

★ MAIPO. Esmeralda 443. 392-4882. Todos los días a las 15 y 17: Primera revista infantil: "LOS CHICOS AL MAIPO", con Las Trillizas de Oro y elenco. Dir. Carlos Perciavalle. Espectacular actuación del gran divo:

PERCIAVALLE NO SE ENTREGA

Martes a jueves a las 21.30. Viernes y sábados a las 21 y 23.30. Domingos a las 21. Loc. en vta.

★ METROPOLITAN 1. Corrientes 1343. 40-0816. SOLEDAD SILVEYRA en "PINOCHO". Libro y dir. Hugo Midón. Lun. a vier. a las 15.30 y 17.30. Sáb. a las 15, 17 y 19. Dgos. a las 15.30 y 17.30. Loc. en vta. c/3 días de antic.

★ NACIONAL CERVANTES. Libertad 815. 45-4224. 8 UNICAS SEMANAS. Hoy a las 21.30: "SUEÑO DE UNA NOCHE DE VERANO", de William Shakespeare. Con P.Santalla, T.Zabala y gran elenco. Dir. R.Graziano. Pl. $a 10. Loc. en vta.

★ ODEON. Esmeralda 367. 45-3635. ANTONIO GASALLA en

SUS MEJORES PERSONAJES

De Gasalla y Pinti. Dir. A.Gasalla. Mar. a juev. a las 21. Vier. a las 21 y 23. Sáb. a las 21, 23 y 1.15. Dgos. a las 21. Loc. en vta.

★ OLIMPIA. Sarmiento 777. 40-2678. Diariamente a las 16: "EL ELFO DE LOS SUEÑOS" de Darío Arderius. Versión libre de un cuento de Andersen. CARLOS CALVO, LUISINA BRANDO y MARCOS ZUCKER en "CHUMBALE", de O.VIALE. Con M.Gam, G.Pal y C.Olivieri. Dir. Raúl Serrano. Mar. a vier. a las 21.30. Sáb. a las 20.30 y 23. Dgos. a las 18.30 y 21. Loc. en vta. c/5 días de antic.

★ PARADISE. Corrientes 827. Cont. de lunes a domingos de 20 a 4: HOT STRIP: "DESNUD...EN PARADISE". Con las mujeres más excitantes de Buenos Aires. P.m.18.

★ REGINA. Santa Fe 1235. 44-5470. PEPE SORIANO y EL CUARTETO ZUPAY en:

EL INGLES

De J.C.Gené. Juev. a las 21.30. Vier a las 22. Sáb. a las 21 y 23. Dgos. (populares) a las 18.30. ULTIMAS SEMANAS.

★ TABARIS. Corrientes 831. 392-8509. Gran estreno infantil. Dir. Edgardo Cané: "PAYASOTE Y PERIQUIN" (De Galera y con Bastón). Todos los días a las 16. LUIS BRANDONI, MARTA BIANCHI y JORGE RIVERA LOPEZ en

EL VIEJO CRIADO

De Roberto Cossa. Dir. Omar Grasso. Mar. a juev. a las 21.30. Vier. y sáb. a las 21 y 23. Dgo. a las 19. Miérc. popular. Loc. en vta.

VARIEDADES

★ LUNA PARK. Bouchard 465. 311-1990/5100. 312-2135/2538. 23 de JULIO a las 21.45:

BOXEO PROFESIONAL

"NOCHE DE CAMPEONES". Sensacional revancha "UBY" SACCO (Campeón Argentino y Sudamericano Welters Jrs.) vs LORENZO GARCIA (Campeón Argentino y Sudamericano Liviano) a 10 rounds y preliminares. Ring side: $a 80. Entrada gral.: $a 12. Loc. en vta. de 12 a 19.

★ CIRCO BAHUKEN SHOW. Libertador y Bullrich. Todos los días a las 15 y 17.30. Sábados a las 15, 17.30 y 20.

★ CIRCO ORFEI en LA BOCA, Alte. Brown al 100 (Frente Hospital Argerich). Todos los a las 15, 18 y 21. Domingo 31 despedida.

★ CIRCO SHOW DE CARLITOS BALA. San Juan 1157. Constitución. Las Hnas. Maggi, magos y entretenimientos. Diariamente a las 15 y 17.30. Sábado debut a las 15.

★ CIRCO REAL MADRID. Av. Cruz y Escalada. Carozo y Narizota. Todos los días a las 15, 18 y 20.30.

CINES

★ A.B.C. Esmeralda 506. 392-9506. Cont. de 10 a 2: DOBLE PROGRAMA: SHOW EN VIVO: CON LAS MAS EXQUISITAS ADOLESCENTES DEL STRIP TEASE. JUANITA NALGAS DE ORO; EL REGRESO DEL EXORCISTA. P.m.18.

★ ADAN I. Corrientes 959. 393-6115. A las 13, 15, 17 y 19:

SUPERMAN

S.r. Con: C.Reeve, M.Brando y G.Ford. A las 21.15 y 23.15:

EL HOMBRE LOBO AMERICANO

P.m.18. Con: D.Naughton y J.Aguter. Sáb. trasn. 1.10.

★ ADAN 2. Corrientes 959. 393-5034. A las 13.30, 15.50, 18.10, 20.30 y 22.45:

YO SE, QUE TU SABES, QUE YO SE

P.m.18. Con Alberto Sordi y Mónica Vitti. Sábado trasnoche: 1.

★ ALFA. Lavalle 842. 392-1114. A las 13.5, 15, 17, 19.5, 21.10 y 23.15:

MEGAFORCE

Comando Supremo de las Fuerzas Libres. Con Barry Bostwick y Persis Khambatta. S.r. A las 13, 14.45, 16.45, 18.50, 20.55 y 23: Notic. Sáb. trasn.

★ ALFIL. Corrientes 1753. 40-7575. A las 13, 14.50, 16.50, 18.50, 20.55, 23 y sáb. trasn. 1: MAS LOCO QUE UN PLUMERO. S.r. 14.40, 16.30, 18.30, 20.30 y 22.35: Notic.

★ AMBASSADOR. Lavalle 777. 392-9700. A las 13, 15, 17, 19, 21.5 y 23.10:

SUPERAGENTES Y TITANES

S.r. Con Julio de Grazia y Víctor Bo. A las 14.40, 16.40, 18.40, 20.45 y 22.50: Notic. Sáb. trasn. 1.15. CALEFACCION.

★ AMERICA. Callao 1057. 41-3818. A las 14, 16.15, 18.35, 20.55 y 23.15:

EL AS DE LOS ASES

S.r. Con Jean Paul Belmondo y Marie France Pisier. Dir. Gerard Oury. A las 13.40, 15.50, 18.10, 20.30 y 22.50: Notic. Sáb. trasn. 1.25.

★ ARIZONA. Lavalle 727. 392-6967. Cont. 13.30, 16.45, 20 y 23.15:

EL PECADO SE SIRVE CALIENTE

Cont. 15.5, 18.20 y 1.35:

VIOLENCIA EN EL ULTIMO TREN DE LA NOCHE

P.m.18. Sáb. trasn. 1.15: El pecado se sirve caliente.

★ ATLAS. Lavalle 869. 392-1936. A las 12.40, 14.35, 16.30, 18.45, 21 y 2315: EL AS DE LOS ASES. S.r. 18.20, 20.35 y 22.50: Notic. Sáb. trasn. 1.35.

★ AVENIDA. Avda. de Mayo 675. Cont. 13, 17 y 21: El hombre de Río; 14.30, 18.30 y 22.30: La ciudadela de los Robinson; 16.35 y 20.35: Festival de dibujos.

★ BIARRITZ. Suipacha 482. 392-0356. A las 13.10, 15.25, 17.50, 20.25 y 23: TOOTSIE. P.m.14. 15.15, 17.30, 20.5 y 22.40: Notic. Sáb. trasn. 1.30.

★ BROADWAY. Corrientes 1155. 35-2345. A las 14, 16.10, 18.30, 20.50 y 23.10:

MAMA CUMPLE 100 AÑOS

P.m.18. Un filme de Carlos Saura. Con Geraldine Chaplin y Norman Briski. A las 15.50, 18.10, 20.30 y 22.50: Notic. Sáb. trasn. 1.10.

★ CALLAO. Callao 27. 40-1898. A las 14, 15.30, 17.20, 19.20, 21.15 y 23.10: LOS EXTRATERRESTRES. S.r. Sáb. trasn. 1.20.

★ CAPITOL. Santa Fe 1848. 44-2379. A las 14.15, 16.25, 18.40, 20.55 y 23.10: RELAMPAGO AZUL. S.r. 16.5, 18.20, 20.35 y 22.50: Notic. Sáb. trasn. 1.25.

★ CERVANTES. Belgrano 1820. 38-2698. Cont. 16.20, 19.45 y 23.10: SUPERAGENTES Y TITANES; 14.30, 18 y 21.20: LA AVENTURA DE LOS PARCHIS. S.r.

★ CINEMA UNO. Suipacha 460. 392-1112. A las 12.5, 14.35, 17.20, 20.5 y 22.50:

MEPHISTO

P.m.18. Con Klaus María Brandauer y Kristyna Janda. Dir. Istvan Szabo. A las 14.25, 17, 19.45 y 22.30: Notic. Sáb. trasn. 1.30.

★ CONCORDE. Lavalle 925. 35-1850. A las 13.20, 15.15, 17.10, 19.10, 21.10 y 23.10:

LA JUNGLA DE CEMENTO

P.m.18. A las 13.10, 15.5, 17, 18.55, 20.50 y 22.55: Notic. Sáb. trasn. 1.20.

★ COSMOS 70. C'tes 2046. 49-0862. A las 14, 15.40 y 17.25: VIVAN LOS FANTASMAS. S.r. Hablada en castellano. 19.15, 21.10 y 23.10: SOLOS EN LA MADRUGADA. P.m.18. La mejor película española de los últimos años.

★ ELECTRIC. Lavalle 836. 392-1846. Continuado desde las 13: EL CUERPO DE EMMANUELLE NEGRA; LA POSEIDA; PSICOPATA. P.m.18. Sáb. trasn.

★ EMPIRE. H. Yrigoyen 1934. 47-8770. Cont. 14.10, 18.30 y 22.50: LA CHICA DEL ADIOS; 16.10 y 20.40: NACE UNA ESTRELLA. P.m.14.

★ GAUMONT. Rivadavia 1635. 40-3050. A las 14.20, 18.5 y 21.55: GANDHI. S.r. 14, 17.40 y 21.30: Notic.

★ GRAN REX. Corrientes 857. 392-8000. CALEFACCION. EXTRAORDINARIO GRAN ESTRENO. A las 13.15, 15.45, 18.15, 20.40 y 23.10: ROY SCHEIDER y WARREN OATES en:

RELAMPAGO AZUL

S.r. Dir. Johan Badham. A las 13, 15.15, 17.50, 20.15 y 22.45: Notic. Sáb. trasn. 1.30.

★ GRAND SPLENDID. Santa Fe 1860. 44-0808. A las 13, 14.55, 16.55, 19, 21.5 y 23.10: MAS LOCO QUE UN PLUMERO. S.r. 14.35, 16.30, 18.35, 20.40 y 22.55: Notic. Sáb. trasn. a las 1.

★ GRAN VICTORIA. Av. de Mayo 882. 34-1493. Continuado de 8 a 3: Hotel pensión flores de pasión; Jack, el destripador; Flor de amante. P.m.18.

★ IGUAZU. Lavalle 940. 393-9931. A las 13.5, 15, 17, 19.5, 21.10 y 23.15:

MEGAFORCE

Comando Supremo de las Fuerzas Libres. Con Barry Bostwick y Persis Khambatta. S.r. Sábado trasnoche: 1.30.

★ LARA. Av. de Mayo 1225. 38-6966. Cont. 15, 18.45 y 22.30: El día que estalló el infierno; 17.5 y 20.50: Mamá se fue de casa. P.m.18. Sáb. trasn. 1: La canción es la misma.

★ LEOPOLDO LUGONES. Corrientes 1530. 46-8611. A las 15, 17, 19, 21 y 23: "LOS PAYASOS". Dir. Federico Fellini. Con F.Fellini y A.Ekberg. S.r. Pl. $a 6. Lunes: El amor en fuga, de F.Truffaut.

★ LIBERTADOR. Ctes. 1334. 40-7443. A las 13.15, 15.30, 17.55, 20.20 y 22.45:

OCTOPUSSY

007 contra las Chicas Mortales. Con Roger Moore. S.r. A las 17.45, 20.10 y 22.35: Notic. Sáb. trasn.

★ LOIRE. Corrientes 1524. 49-1900. A las 13, 15.20, 17.45, 20.20 y 22.55:

RETO AL DESTINO

P.m.18. Con Debra Winger y Richard Gere. A las 15.10, 17.35, 20.5 y 22.40: Notic. Sáb. trasn. 1.15.

★ LORCA. Corrientes 1428. 40-5017. A las 13, 14.30, 16, 17.30 y 19: LOS PARCHIS EN DISNEYLANDIA. S.r. A las 20.50 y 23.10:

YO SE, QUE TU SABES, QUE YO SE

P.m.18. Con Alberto Sordi y Mónica Vitti. A las 20.30 y 22.50: Notic.

★ LORENA. Corrientes 1551. 46-7501. A las 13.25, 15.10, 17.5, 19.10, 21.15 y 23.20:

RAMBO

P.m.14. Con Sylvester Stallone. A las 14.55, 16.45, 18.50, 20.55 y 23: Notic. Sáb. trasn. 1.

★ LOS ANGELES 1. Corrientes 1770. 40-3742/45-2405. A las 13, 14.45, 16.25, 18.5, 19.45, 21.25 y 23: BLANCANIEVES Y LOS 7 ENANITOS. S.r. Hablada en castellano. A las 14.40, 16.20, 18, 19.40, 21.20 y 22.55: Notic.

★ LOS ANGELES 2. Corrientes 1770. 40-3742. A las 13.40, 16.25, 19.10 y 21.50: MARY POPPINS. S.r. Hablada en castellano. A las 16.15, 18.55 y 21.40: Notic.

★ LOSUAR. Corrientes 1743. 40-6100. A las 13, 15, 17, 19, 21.10 y 23.20:

MEGAFORCE

Comando Supremo de las Fuerzas Libres. Con Barry Bostwick y Persis Khambatta. S.r. A las 14.45, 16.45, 18.45, 20.50 y 23: Notic. Sáb. trasn. 1.15.

★ LUXOR. Lavalle 669. 392-3893. A las 13, 15.20, 17.45, 20.20 y 22.55:

RETO AL DESTINO

P.m.18. Con Debra Winger y Richard Gere. A las 15.10, 17.30, 20 y 22.35: Notic. Sáb. trasn. 1.30.

★ MAXI 1. Carlos Pellegrini 657. 35-8822. A las 13, 14.55, 16.45, 18.50, 21 y 23.10:

HERENCIA DE UN VALIENTE

S.r. Con K.Douglas y J.Thompson. A las 14.45, 16.35, 18.30, 20.40 y 22.50: Notic.

★ MAXI 2. Carlos Pellegrini 657. 35-8822. A las 13.30, 15.40, 18, 20.20 y 22.45:

EL REY DE LA COMEDIA

S.r. Con Robert de Niro y Jerry Lewis. A las 15.30, 17.40, 20 y 22.25: Notic. Sáb. trasn. 1.20: HEAVY METAL. P.m.18.

★ METROPOLITAN 2. Corrientes 1343. 40-1064. A las 15.10, 17.10, 19.10, 21.10, 23.15 y sáb. trasn. 1: LECCIONES PRIVADAS. P.m.18. 14.50, 16.50, 18.50, 20.50 y 22.50: Notic.

★ MONUMENTAL. Lavalle 780. 393-8865. A las 13.35, 15.55, 18.15, 20.40 y 23:

DETRAS DE LA PUERTA

P.m.18. Con Marcello Mastroianni, Eleonora Giorgi y Michel Piccoli. A las 13.15, 15.40, 18, 20.25 y 22.45: Notic. Sáb. trasn. 1.15.

★ MULTICINE. Lavalle 750. Cont. de 8 a 3: P.m.18: Sala (1): Los machos; Si mi mujer tuviera un amante; Helado de limón. (2): Mayordomo para todo servicio; La amante perfecta; El juego del placer. (3): El superdotado tiene un complejo; Operación sexo; Las sobrinas. (4): El maravilloso agujerito; Propiedad privada; Marcada por los hombres. (5): La gran comilona; Niña de día; mujer de noche; Sibyl, confesiones de una adolescente.

★ NORMANDIE. Lavalle 861. 392-1000. A las 13, 15, 17, 19, 21 y 23.10: MALA PATA. P.m.14. Sáb. trasn. 1.15.

★ OCEAN. Lavalle 739. 392-1515. A las 12.35, 15.5, 17.40, 20.15 y 22.50:

OCTOPUSSY

007 contra las Chicas Mortales. Con Roger Moore. S.r. Dir. John Glen. A las 14.50, 17.25, 20 y 22.35: Notic. Sáb. trasn. 1.20.

★ OPERA. Corrientes 860. 35-1335. A las 13, 14.45, 16.55, 19, 21.5 y sáb. trasn. 1: MAS LOCO QUE UN PLUMERO. S.r. 12.50, 14.35, 16.30, 18.35, 20.40 y 22.45: Notic.

★ PARAMOUNT. Lavalle 845. 392-9999. A las 13.10, 15.15, 17.15, 19.15, 21.15 y 23.20:

RAMBO

P.m.14. Con Sylvester Stallone. A las 14.50, 16.55, 18.55, 20.55 y 22.55: Notic. Sáb. trasn. 1.30.

★ PARIS. Lavalle 769. 392-2016. A las 13.5, 16.25, 19.45 y 23.20: EL DRAGON INDESTRUCTIBLE; 14.40, 18 y 21.25: LA HIENA INDOMABLE. Notic. P.m.14. Sáb. trasn. 1.20: El dragón industructible.

★ PLAZA. Corrientes 939. 392-7577. A las 13, 15, 17.10, 19.15, 21.15 y 23.10: EL MARAVILLOSO MUNDO DE HEIDI. S.r. 14.40, 16.40, 18.45, 20.50 y 22.50: Notic.

★ PREMIER. Corrientes 1565. 46-2113. A las 14.10, 16.20 y 18.30: LOS DIOSES DEBEN ESTAR LOCOS. S.r. Con Marius Weyers y Sandra Prinsloo. A las 16 y 18.10: Notic.

★ PETIT PREMIER. Corrientes 1565. 46-2113. A las 15, 17, 19, 21 y 23: EL ARREGLO. P.m.14. Con Julio de Grazia, Federico Luppi, Haydée Padilla y Rodolfo Ranni. Sáb. trasn. 1.

★ SALA UNO. B. Sur Mer 549. 88-9420. A las 14.40 y 16.20: LAS NUEVAS TRAVESURAS DE BENJI. S.r. A las 18, 20.20 y 22.40: "Z". P.m.18. Sáb. trasn. 0.45.

★ SANTA FE I. Santa Fe 1947. 44-8980. A las 13, 15.10, 17.20, 19.30, 21.30 y 23.30:

MEGAFORCE

S.r. Comando Supremo de las Fuerzas Libres. Con Barry Bostwick y Persis Khambatta. S.r. A las 14.50, 17, 19.10, 21.15 y 23.15: Notic. Sáb. trasn. 1.30.

★ SANTA FE 2. Santa Fe 1947. 44-8980. A las 13.50, 16.10, 18.30, 20.50 y 23.10:

DETRAS DE LA PUERTA

P.m.18. Con Marcello Mastroianni y Eleonora Georgi. A las 13.30, 15.50, 18.10, 20.30 y 22.50: Notic. Sáb. trasn. 1.30.

★ SARMIENTO. Lavalle 852. 392-3338. A las 13, 15, 17, 19, 21 y 23.10: LOS EXTRATERRESTRES. S.r. 14.40, 16.40, 18.40, 20.40 y 22.45: Notic. Sáb. trasn. 1.15.

★ SELECT LAVALLE. Lavalle 921. 35-0235. Cont. 12, 14.10, 16.20, 18.30, 20.40 y 22.50: E.T. EL EXTRATERRESTRE. S.r. Sáb. trasn. 1.20: DOÑA FLOR Y SUS DOS MARIDOS.

★ STUDIO. Santa Fe 2541. 821-5845. A las 14,35, 16.20, 18.5, 19.50, 21.35 y 23.20: Y... ¿DONDE ESTA EL PILOTO? II Parte. P.m.14. 14.15, 16, 17.45, 19.30, 21.15 y 23: Notic. Sáb. trasn. 1: HAIR.

★ SUIPACHA. Suipacha 442. 392-1195. A las 13, 15.20, 18, 20.20 y 22.40: MARY POPPINS. S.r. J.Andrews y D.van Dicke. Sáb. trasn. 1: El joven Frankenstein.

ALMAGRO

★ BIOGRAFO UNO. Corrientes 4636. Cont. 14.35, 17.5, 19.35 y 22.5: Notic. 14.50, 17.20, 19.50 y 22.20: Octopussy. S.r.

★ PALACIO DEL CINE. Rivadavia 3636. 982-4818. Cont. 15.30, 18.40 y 22: Superagentes y titanes; 13.50, 17.5 y 20.20: Las aventuras de Los Parchís. Notic. S.r.

★ ROCA. Rivadavia 3753. 812-1517. Cont. desde las 14: El juguete; Más loco que un plumero. Notic. S.r.

BELGRANO

★ CABILDO. Av. Cabildo 2347. 784-3852. A las 14.30, 16.10, 18, 19.40, 21.20 y 23.10: Superagentes y titanes. S.r.

★ FANTASY. Cabildo 685. 771-0686. Cont. dde. las 10.30: Blancanieves y los 7 enanitos. S.r. A las 20.40 y 22.40: Mala pata. P.m.14. Sáb. trasn. 1.15: All that jazz.

★ G. SAVOY. Cabildo 2829. 781-6500. A las 15, 17.40, 20.15 y 22.40: Octopussy; 14.40, 17.15, 19.55 y 22.30: Notic. Sáb. trasn. 1.15.

★ LIDO. Av. Cabildo 3241. 701-2996. Cont. 14.30, 17.50 y 21.10: El zorro y el sabueso; 16, 19.20 y 22.50: El regreso de la montaña embrujada. S.r.

★ MIGNON. Juramento 2433. 784-3899. Cont. 15.20, 18, 20.30 y 22.50: Detrás de la puerta; 14.40, 17.30, 20 y 22.30: Notic. P.m.18. Sáb. trasn. 1.

BOCA

★ OLAVARRIA. Olavarría 635. 21-0454. Cont. 16.50 y 20.40: Fiesta mágica II; 14.30, 18.20 y 22.10: Verdugo de dragones. S.r. Sáb. trasn. 0.30.

BOEDO

★ CUYO. Boedo 858. 97-6975. Cont. 14, 17.5, 20.10 y 23.15: Los extraterrestres; 15.30, 18.35 y 21.30: Los fierecillos indomables. S.r.

★ GRAN SAN JUAN. San Juan 3246. 97-4293. Cont. dde. las 14.20: La svástica en el vientre; Violencia en el último tren de la noche; Las fotos prohibidas de una señora respetable. P.m.18.

★ LOS ANDES. Boedo 777. 97-4233. Cont. 16.10, 19.30 y 22.45: Superagentes y titanes; 14.15, 17.50 y 21.5: La aventura de Los Parchís. S.r.

★ N. PALACE. San Juan 2461. 941-1723. Cont. 14.30, 18.20 y 22.40: Octopussy; 16.45 y 20.55: Locamante enamorado. S.r. Sáb. trasn. a la 1.

CABALLITO

★ CABALLITO. V.Martínez 52. 431-0052. Cont. 15 y 18.50: Annie; 17.10: El ladrón de Bagdad. S.r.

★ MORENO. Rivadavia 5050. 90-4303. Cont. 14.45, 18.30 y 22.30: Mary Poppins; 17 y 20.50: Bambi. Notic. S.r.

COLEGIALES

★ ARGOS. F. Lacroze 3455. 854-0673. Cont. dde. las 14: La cuenta regresiva; Más loco que un plumero. Notic. S.r.

★ ATALAYA. Córdoba 4633. 773-0700. Cont. 14.50, 18.50 y 22.40: Reto al destino; 16.50 y 20.50: Halcones de la noche. P.m.14. Sáb. trasn.

★ RIALTO. Córdoba 4287. 86-8764. Cont. 14.30, 18.30 y 22.30: Superman; 16.40 y 20.40: El pequeño Lord. Notic. S.r.

FLORES

★ AUDITORIO SAN ROBERTO. Bolivia 667. Cont. dde. las 15.30: Annie; Autos usados. S.r.

★ CONTINENTAL. Carabobo 945. 631-2218. Cont. 15.50, 19.20 y 22.50: Mala pata; 14.10, 17.30 y 21: ¿Cómo viene la mano? S.r. Sáb. trasn.

★ GRAN RIVADAVIA. Rivadavia 8636. 69-1356. Cont. desde las 14.30: El regreso de la montaña embrujada; Los aristogatos. S.r. Sáb. trasn. 0.30.

★ GRAND PRIX. Gaona 3263. 59-2551. Cont. 14, 17.15 y 20.35: Superagentes y titanes; 15.35, 19 y 22.10: La aventura de Los Parchís. S.r.

★ LOPE DE VEGA. Lope de Vega 1744. 567-4343. Cont. 14.40, 18.40 y 22.30: Octopussy; 17 y 20.50: Rocky III. S.r.

★ PUEYRREDON. Av. Rivadavia 6871. 612-0389. Cont. dde. las 14.45: Notic; Más loco que un plumero. S.r.

★ SAN JOSE. Rivad. 7350. 611-5989. Cont. dde. las 14: Super Decamerón Nº 3; Acosando al hampa; La reencarnación de los zombies. P.m.18.

★ SAN MARTIN. Av. Rivadavia 7060. 612-5416. Cont. dde. las 13.30: El barco; Quien encuentra un amigo, encuentra un tesoro. S.r. Sáb. trasn. 0.30.

LINIERS

★ GRAN LINIERS. Avda. Gral. Paz. 44. Cont. dde. las 14, 17, 19.50 y 22.30: Octopussy; 14, 16.30, 19.20 y 22: Notic. S.r.

★ GRAN ODEON. Montiel 160. 641-7673. Cont. dde. las 14: Los fierecillos indomables; Los extraterrestres. S.r.

★ MARTIN FIERRO. Avda. Gral. Paz 47. Cont. 14, 16.15, 18.20, 20.30 y 22.30: Megaforce; 15.55, 18, 20.20 y 22.20: Notic. S.r.

MATADEROS

★ ALBERDI. Juan B. Alberdi 6169. 68-0496. Cont. 15.45, 19.15 y 22.40: Superagentes y titanes; 14, 17.25 y 20.55: Las locuras de Parchís. S.r.

★ EL PLATA. J. B. Alberdi 5751. 68-1118. Cont. 16.10, 19.30 y 23: Los extraterrestres; 14.30, 17.45 y 21.10: Los fierecillos indomables. S.r.

★ GRAN LUGANO. Murguiondo 4062. 601-3457. Cont. dde. las 14.30: Mary Poppins; Bambi. S.r.

★ JORGE NEWBERY. Ex Lugano I y II. 601-3457. Cont. dde. las 14.30: Annie; Quien encuentra un amigo, encuentra un tesoro. S.r.

ONCE

★ LORIA. Rivadavia 3058. 87-1436. Cont. 15.50, 19.30 y 22.30: Los extraterrestres; 14, 17.10 y 20.50: Los fierecillos indomables. S.r.

★ MAJESTIC. Pueyrredón 230. 87-9636. Cont. 15.45, 19.10 y 22.30: Superagentes y titanes; 13.50, 17.20 y 20.45: Las locuras de Parchís. S.r. Sáb. trasn.

VILLA DEL PARQUE

★ BERNASCONI. M. Sastre 3195. 50-6462. Cont. 15.45, 19 y 22.15: Superagentes y titanes; 14.10, 17.10 y 20.40: Las locuras de Parchís. S.r.

★ PARQUE. Cuenca 3250. 50-4448. Cont. dde. las 14.30: Una aventura llamada Menudo; Más loco que un plumero. S.r.

VILLA DEVOTO

★ ACONCAGUA. Av. Gral. Mosconi 3260. 571-5208. Cont. dde. las 14.30: El regreso de la montaña embrujada; El zorro y el sabueso. S.r.

★ EUROCINE. Nueva York. 3334. 50-1443. Cont. 14.10, 17.30 y 20.50: Superagentes y titanes; 15.45, 19.15 y 22.30: La aventura de Los Parchís. S.r.

VILLA URQUIZA

★ 25 DE MAYO. Triunvirato 4438. 51-1859. Cont. 16.5, 19.30 y 22.30: Los extraterrestres; 14.30, 17.35 y 21: Los fierecillos indomables. S.r.

★ GRAN URQUIZA. Bauness 2506. 51-2135. Cont. dde. las 14.50: Reto al destino; Halcones de la noche. P.m.14. Sáb. trasn.

GRAN BUENOS AIRES

★ AVELLANEDA. Colonial. Corrupción en el piso 19; El vengador solitario; Billy Boy, el último round. P.m.18.
—Gral. Roca. La furia de los Ninjas; El regreso del Dragón; La venganza.
—Maipú. Octopussy; Rocky. S.r.
—Mitre. Los fierecillos indomables; Los extraterrestres. S.r.
—San Martín. Superagentes y titanes; La aventura de Los Parchís. S.r.

★ BELLA VISTA. Gran Pacífico. Los extraterrestres; Los fierecillos indomables. S.r.

★ CASEROS. Paramount. Paraíso; El profesional. P.m.14.

★ CIUDAD DE SAN MIGUEL. Mayo. Superagentes y titanes; La aventura de Los Parchís. S.r.

★ CIUDADELA. Nuevo Ciudadela. La svástica en el vientre; Super Decamerón Nº 3; La profesora de ciencias naturales. P.m.18.

★ LA TABLADA. Martín Güemes. Los extraterrestres; Los fierecillos indomables. S.r.

★ LOMAS DE ZAMORA. Avenida. Mary Poppins; Bambi. S.r.
—Coliseo. Mephisto; Cuentos para después de cenar. P.m.18.
—Español. Superagentes y titanes; La aventura de Los Parchís. S.r.
—Gran Lomas. Los extraterrestres; Los fierecillos indomables. S.r.

★ MORON. Morón. Superagentes y titanes; La aventura de Los Parchís. S.r.

★ QUILMES. Cervantes. Los extraterrestres; Los fierecillos indomables. S.r.
—Moderno. Superagentes y titanes; La aventura de Los Parchís. S.r.

★ RAMOS MEJIA. Gran Belgrano. Los extraterrestres; Notic. S.r.
—San Martín. Octopussy. Notic. S.r.

★ SAN ANTONIO DE PADUA. Gran Sarmiento. Superagentes y titanes; La aventura de Los Parchís. S.r.

★ SAN MARTIN. Ateneo. Los extraterrestres; Los fierecillos indomables. S.r.
—Gran Plaza. Superagentes y titanes; La aventura de Los Parchís. S.r.

CRONICA, Edición de la Mañana. Registro de la Propiedad Intelectual Nº 188.181. Director: Mario Alberto Fernández.
Redacción, Administración y Publicidad: Azopardo y Garay. Teléfonos: 361-1001/1051.

El Lunes, Pastoral con Ambas CGT y el Pentágono Político

Pasado mañana el Equipo de Pastoral Social de la Iglesia recibirá a los máximos dirigentes de las dos CGT y de la Multipartidaria, en tanto que a fines de la semana próxima podría reunirse con el gobierno para entregarle la propuesta de recuperación socio-económica elaborada por las centrales obreras.

Según pudo saberse en medios eclesiásticos, la reunión de los obispos de Pastoral Social con los sindicalistas y los políticos servirá para evaluar las dos propuestas que por separado elaboraron los partidos que integran el pentágono político.

Por otra parte el doctor Carlos Contín, de la UCR, convocaría a los jefes de la Multipartidaria para fin de mes, luego de que Raúl Alfonsín asuma como titular de esa agrupación política, el día 29.

El dirigente demócrata-cristiano Martín Dip dijo que la Multipartidaria elevará a los obispos los dos documentos elaborados por el desarrollismo y los restantes cuatro partidos del nucleamiento. Conjeturó que los obispos analizarán el lunes los documentos de los políticos y luego los pondrán a consideración de los dirigentes de las dos CGT.

Posteriormente, el Equipo de Pastoral Social entregaría esas propuestas socio-económicas al gobierno con lo que virtualmente finalizaría la labor de la Iglesia en este tema.

Por su parte Carlos Contín, dijo que solicitará a los otros jefes partidarios que la reunión plenaria de la Multipartidaria "se realice hacia fin de mes". Puntualizó que en esa oportunidad, los jefes de los cinco partidos que integran el nucleamiento deberán tratar, entre otras cosas, "las inquietudes presentadas por el Partido Intransigente".

La intransigencia había convocado a una reunión al organismo multipartidario a 48 horas después de que el jefe de Policía de la Provincia de Buenos Aires pronunciara un discurso al que los dirigentes políticos consideraron "lesivo para la democracia".

DOCUMENTOS ECONOMICOS

Cuatro Partidos: Cambio en la Política

Cuatro de los cinco partidos de la Multipartidaria, con excepción del **desarrollismo**, propusieron la concreción de un acuerdo social que permita satisfacer los justos reclamos de las dos centrales obreras, al tiempo que ratificaron la continuidad del nucleamiento pese a los **"enfoques diversos"** observados en materia económica.

El peronismo, el radicalismo, la Democracia Cristiana y el Partido Intransigente suscribieron un documento de diez medidas propuestas para atender "con justicia" los reclamos cegetistas, en tanto el desarrollismo elaboró su propia propuesta en la que reclama un "cambio inmediato" de la actual política económica.

Respecto del programa de las dos CGT que avaló la Iglesia, los cinco partidos de la Multipartidaria destacaron que **"se trata de una reivindicación de incuestionable justicia ante el profundo deterioro del nivel de vida de los sectores de trabajo".**

El apoyo al plan gremial está contenido en un comunicado emitido al término de una reunión de la **Comisión Económica de la Multipartidaria.**

El plan de los cuatro partidos de la Multipartidaria elaborado sin el concurso del **MID** propone la concreción de un acuerdo social **"que defina y efectivice una integral política de ingreso"**, así como **"una inmediata baja de las tasas de interés".**

Las cuatro agrupaciones solicitaron además **"mejores remuneraciones monetarias y no monetarias para los trabajadores y la población pasiva de menores ingresos".**

Al fundamentar la necesidad de lograr un acuerdo social, el documento de los cuatro partidos sostiene que será "el único medio de evitar una antisocial e irracional pugna por la distribución que favorece al más fuerte y exacerba la inflación".

En la introducción del pronunciamiento, las fuerzas que lo suscriben destacan **"la justicia que entrañan"** los reclamos conjuntos de las dos CGT con el auspicio del Equipo de Pastoral Social del Episcopado.

El documento reclama además **"la adopción de medidas especiales tendientes a favorecer a los desocupados y un programa específico para las zonas afectadas por las inundaciones".**

Refiriéndose al reclamo de un acuerdo social, los partidos indican que **"es la forma democrática y participativa de la necesaria planificación de los recursos disponibles".**

"A mayor voluntad de acuerdo —se añade— **efectivizado corresponderán menores controles sobre la economía".**

MID: Sustancial Incremento de Salarios

El desarrollismo elaboró su propia propuesta para superar la grave crisis socioeconómica que afecta al país, y en disidencia con los restantes cuatro partidos de la Multipartidaria se opuso a la implantación de su control de precios mediante una concertación

Los puntos fundamentales en materia de política salarial son los siguientes:

- **Aumento sustancial del salario mínimo para el sector público y privado, con igual beneficio para los haberes jubilatorios.**
- **Aumento proporcional del resto de las remuneraciones, con una proporción mayor para el sector privado y las empresas estatales sobre las del sector público.**
- **Inmediata convocatoria a las convenciones colectivas y urgente normalización de las organizaciones gremiales.**

"La negociación colectiva —dice también— **permitirá una flexibilidad de la relación precios salarios de modo de hacer compatible la elevación de los salarios con la restauración del proceso de inversión, para lo cual no hay otro procedimiento que tender a que precios y salarios se determinen conforme a la realidad económica y no con criterios voluntaristas o de control.**

Las pautas para el sector financiero que propone el MID son las siguientes:

- **Desafectar fondos de cajas destinados al pago de intereses a fin de solventar aumentos de salarios.**
- **Evitar la expansión del crédito para financiar intereses y utilizarlo con fines productivos.**
- **Mayor control de la emisión monetaria.**
- **Desindexar la economía.**
- **Refinanciar una parte sustancial de los pasivos empresarios.**
- **Financiar el capital de giro de las empresas.**
- **Puesta en marcha de proyectos básicos regionales.**

"Puede haber un mercado que funcione libremente en forma simultánea al de tasa controlada y que se ampliará en la medida en que avance el control de la inflación".

● SECTOR PUBLICO

Para el sector público, el MID propone:

- **Renegociación de la deuda externa del sector público, con plazo de gracia no menor de dos años y mejores tasas.**
- **Redimensionamiento del Estado.**
- **Eliminación de cuentas especiales y organismos especializados.**
- **Revisión de los sistemas previsionales privilegiados.**

Elevan Recurso Extraordinario a la Corte en el Caso Massera

El doctor Jaime Prats Cardona, defensor del almirante (R) Emilio Eduardo Massera, interpuso ayer un recurso extraordinario ante la Corte Suprema de Justicia, en un nuevo intento por lograr la libertad por excarcelación del ex jefe naval. Sostuvo que la denegatoria de la excarcelación de Massera implicó una "arbitrariedad" por la violación a "claras garantías constitucionales".

Prats Cardona efectuó la presentación ante la sala II de la Cámara Federal antes de que venciera el plazo de diez días para interponer el recurso

El defensor de Massera sostiene que la Sala II al denegar la excarcelación lo hizo teniendo en cuenta la posibilidad concreta de que la condena a imponérsele no fuera condicional, mientras que en primera instancia el juez Federal Oscar Mario Salvi, rechazó otorgar ese beneficio por "la repercusión social" de los hechos. Esta modificación, en cuanto a la apreciación del planteo, a juicio de Prats Cardona, significó "una manifiesta e inocultable reforma en perjuicio del almirante Massera" con "grave y flagrante violación de la garantía de la defensa en juicio".

El defensor puso de relieve en su escrito que "con el artificio de sofisticadas presunciones y aparentes elementos indiciarios se ha construido un turbio y publicitado proceso con el inocultable y transparente propósito de desacreditar la sobresaliente personalidad del almirante (R) Emilio Eduardo Massera, tendiente a restarle fama y renombre".

INDAGATORIA POR LUIS ARCE GOMEZ

El periodista **Jorge Vago**, director de la publicación **"Prensa Confidencial"** prestó declaración testimonial en un proceso que se instruye en la Justicia Federal

Vago compareció al Juzgado Federal del doctor **Siro de Martini**, donde se inició una causa porque el mes pasado en la revista "Prensa Confidencial" apareció un artículo dando cuenta de un supuesto acuerdo de las autoridades argentinas y bolivianas para que Arce Gómez fuera canjeado con Michael Townley,

Iré al Vaticano a Rezar por Reston, Afirmó Ongaro

El ex dirigente sindical **Raymundo Ongaro** manifestó ayer enfáticamente su deseo de volver a la Argentina **"para recorrerla de norte a sur, con las manos limpias y vacías"** y aportar así a la búsqueda de una **"alternativa práctica"** a la crisis.

Descalificó también al ministro del Interior, general **Llamil Reston**, por haberlo caracterizado como marxista-leninista, y dijo que rezará por él **"como Cristo lo hizo por el buen ladrón, ya que como aquél no sabe tampoco lo que dice ni lo que hace".**

El ex secretario general de la **"CGT de los argentinos"** efectuó declaraciones telefónicas desde España, donde reside

Ongaro fue puesto en 1975 a disposición del Poder Ejecutivo por el entonces gobierno constitucional y pudo abandonar el país haciendo uso del derecho legal.

Recientemente, un grupo de abogados del foro local presentaron conjuntamente un pedido de hábeas corpus en su favor para que pueda regresar al país, una posibilidad denegada por las actuales autoridades quienes adujeron razones ideológicas.

El ministro **Reston**, en particular sostuvo que **Ongaro** es un dirigente "marxista-leninista", mientras que varios testigos de **"buena fe"** —entre ellos el obispo **Jaime de Nevares** y el escritor **Ernesto Sábato**— concurrieron a Tribunales para descalificar esa argumentación frente al juez **Nicasio Dibur.**

CAMBIASO-ROSSI: AUTOPSIAS

Pericia de los Forenses se Cumplió en La Plata: "Ningún Elemento Nuevo"

LA PLATA 22 (NA).— Se cumplió hoy aquí la tercera autopsia de los cadáveres de **Osvaldo Cambiaso** y **Eduardo Pereira Rossi**, trámite que —según uno de los médicos forenses presentes en la pericia— no arrojó **"ningún elemento nuevo"** en relación con el examen similar realizado anteriormente por expertos designados por la Corte Suprema de Justicia de la Nación.

El forense **Mario Pisani Canale** —que asistió a la autopsia en representación de las familias Cambiaso y Pereira Rossi— sostuvo que luego de la labor cumplida hoy por peritos de la Suprema Corte de Justicia bonaerense **"no surgieron datos significativos"** que modifiquen los resultados de la anterior pericia.

La tercera autopsia fue ordenada por el Juez Penal número tres de San Nicolás, **Juan Carlos Marchetti**, y se cumplió entre las 16,30 y las 18,30 en la morgue del Hospital Interzonal de Agudos **"General San Martín"** de esta ciudad.

Las únicas informaciones que pudieron obtener los periodistas acerca de la labor realizada por los peritos, se conocieron a través del doctor Pisani Canale, ya que los forenses designados por la Suprema Corte de la Provincia de Buenos Aires se retiraron del lugar sin hacer declaraciones.

Esta nueva autopsia había sido solicitada por los abogados defensores de los policías **Luis Patti, Juan Spataro y Rodolfo Diéguez**, quienes se encuentran detenidos

Los dos cadáveres ingresaron a las 16.10 al Hospital Interzonal, ubicado en la calle 1 y 70 de esta ciudad.

Fueron traídos en dos furgones de la policía bonaerense que llegaron escoltados por seis patrulleros

Según pudo saberse, el médico forense Osvaldo Raffo —que intervino en representación de los defensores de los policías detenidos—, planteó distintos interrogantes a los peritos designados por la Suprema Corte bonaerense.

Uno de ellos estuvo dirigido a ampliar lo que se dijo en la segunda autopsia acerca del hallazgo de granos de pólvora en el homóplato derecho de Pereira Rossi.

Raffo pidió también a los peritos que extrajeran muestras de esquimosis (hematomas), que fueron mencionados también en la anterior autopsia.

Otra de las solicitudes estuvo dirigida a obtener otras precisiones respecto de la dirección de los disparos recibidos por Pereira Rossi.

De acuerdo con la información extraoficial obtenida, la labor de los médicos designados por la Suprema Corte fue sumamente difícil, en razón del estado de descomposición en que se encontraban los cuerpos.

Familiares esperan el resultado de una nueva y complicada autopsia a Cambiaso. No hay nada nuevo.